（第二版）（原稿配達）（明治卅一年五月九日第二種郵便物認可）昭和十年二月三日

臺灣日日新報

夕刊 二月二日 第一萬二千五百十五號

共に信義を示し 前途の光明を期す

對日態度を 蔣介石氏言明

【南京二日發電通】蔣介石氏は有吉公使、鈴木中將と會見後最初の支那記者との會見で左の對日態度を言明した

廣田外相の對支方針には誠意の籠つてゐることを認める、排日運動に對しては政府は常に合理的にこれを阻止して來た、聯盟の態度信ずるに足らぬ今日吾人は平等の原則の下に誠意を披瀝して日本と相見え前途の光明を期すべきである、支那の過去の反日態度、日本の過去の過激行動共に是正すべきである、我等は日本に信義をもつて我に對すべしと確信す

爆彈動議の後始末で 政府の確答を迫る

衆議院豫算總會 島田俊雄氏(政友)より

【東京二日發】二日の衆議院豫算總會は午前十時二十分開會、島田俊雄氏(政友)は總體に亙り左の如く質問した

八田宗吉氏(政友)

首相は政友會に對し精神的協力を求める考へないか

岡田首相

一致で進みたい

清水留三郎氏(民政)

八田氏(東北地方國有林拂下調査會の結果を追加豫算に提出するや

首相

豫算の必要なるものならば追加計上する

八田氏

東北地方の國有林を如何にするや

山崎農相

地元民のため利用開發に努める考へである

八田氏更に樞密顧問の實狀を引例し國有林の交付金問題に言及し身上演説をやり出して後本筋に入り得意の馬政問題に入る

八田氏

馬政局を設置する意思なきや

林陸相

馬政統一の機關設置の必要を痛感し且つ關係當局と研究を進めてゐる

八田氏次で軍民離間醸成問題に觸れ當時の陸相に希望を述べ、町村(政財界の黒幕)の必要を論じ質問を終る代つて前日に引續き帝人事件を提げて

名川侃市氏(政友)

法相は檢事に不當壓迫あれば斷乎處分すると言明されたが誠意

議會の攻防戰 昨日衆議院豫算總會で質問する太田正孝氏(右)と首相(左)

爆彈動議の答辯は 既定の方針通り

閣僚の協議で決定

【東京二日發】政府は一日午後十時十分より岡田首相以下各閣僚協議の結果政友會の島田俊雄氏の質問に對しては依然地方の實情に鑑み、政友會の主張する三法案を提げて飽迄行動を起したことに決した

安達國同總裁— 今朝・首相を訪問

地方振興三法律案提出につき 諒解賛成を求む

【東京二日發】安達總裁と會見後

岡田首相

談

安達國同總裁は二日午前八時五十分官邸に首相を訪問し

わが黨は議會に地方振興資金交付法案、商工中央金庫法案、地租還元法案の三案を提出したが政府に於ても賛成されたい

研究の上で 賛否を決する

會見後…岡田首相の談

安達氏との會見は政財、政友が爆彈動議を避け最も友好關係にある時機旁々意あることをたゞは信ずるが、その賛否は研究の上決する、國同の二提案は結局內閣審議會にかけることになると思ふ、その審否は

地方制度の 改正を促進

促進會の實行委員に 中川總督に陳情

【臺北二日發】

金融顧問委員會 上海で開く

支那財政經濟建直し

改革の建直しを行ふため二月中旬上海に金融顧問委員會を設置し財政、金融、貿易其他各般の事項を具體的研究の上財政部で實施を期することになつたが最近得られる基本位置換案、平價切下問題等も委員會で當然議題に上ぐべきやの成行注目されてゐる、尚右委員會の組織職能左の如し

第一部 通貨改善問題
第二部 貿易安定問題
第三部 國際收支改善問題
第四部 內地金融問題

英佛第一回 正式會談

英佛間 妥協成立說

世界經濟會議に 日本は賛意

併し態度の決定は 招待狀を受領の上

【東京二日發電通】米國務長官コーデル・ハル氏が二十一日のアメリカ上院商業委員會の公聽會に出席し、國際貿易振興の爲め世界經濟會議の招集方を提案し、これに對し上院議員バートン・ホイラー氏が賛意を表明したのは各方面より觀る注目されてゐるが、外務當局は右に關し日方の知さ當局は之を發表した

一、日本は米國より招請狀を受領の上正式の態度を決定する

二、斯る會議は日本が希望する通商障碍の除去に資する所大なるものと豫想される

三、併し同會議の開會迄には二つの困難がある、先づ第一に通貨問題では英米間に意見の不一致あり、開會前に於て英米間に右に關する準備工作が必要であらう、第二にアメリカ內にも研究通貨論者とインフレショストとの間に對立があるが、後者が今後相當の勢力を得るに至るや否やは疑問である

米國の輿論は 召集に傾く

【ワシントン二十一日發聯合】ハル米國務長官が二十一日世界經濟會議を提案した結果、各國各界の氣構えは俄然濃厚となつた、ハル氏は從來より極めて熱心であつたが、更に會議を提案する樣子も見えないが、米國朝野の輿論が世界經濟會議の召集に傾いてゐる事は疑ふ餘地がない、この人氣を反映して上院に於ける各委員會は日下全國の視聽を集めてゐる

國同の共同提案を 政民兩黨は拒否か

政府には渡りに舟 首相は何う出る?

安達國同總裁— 今朝・首相を訪問

地方振興三法律案提出につき 諒解賛成を求む

研究の上で 賛否を決する

會見後…岡田首相の談

地方制度の 改正を促進

促進會の實行委員に 中川總督に陳情

金融顧問委員會 上海で開く

支那財政經濟建直し

英佛第一回正式會談

英佛間妥協成立說

世界經濟會議に 日本は賛意

併し態度の決定は 招待狀を受領の上

國家のため 成立を望む

安達總裁の談

【東京二日發】安達國同總裁は首相と會見後語る

「國際は現在に研究すると言つてゐるが何れにしても院議決定以來既に約二月に及び政府が考慮を加へられる期間としては相當長時間を經てゐる、政府は豫算編成の際他の上より見て追加豫算決定の手續を踐してゐるのかも知れぬが必要なことが後で明らかになれば何時提出しても何等差支へないと思ふ、我々としては本豫算の審議を進める上において政府のはつきりした態度が判らぬと我々の態度を決め兼ねる、依つて此際安達總裁より政府の態度を明らかにされる樣注意されたい

と重要動議の取扱ひ未問題を持出す

藏相、二日は 登院見合せ

風邪の氣味

【東京二日發】高橋藏相は一日夜來風邪の氣味で一日は醫者(へ)の登院を見合せ來る廿四日の自邸に於て只管靜養中である

須磨總領事 上海行

有吉公使と重要打合

【南京二日發通信】須磨總領事は一日夜十一時發列車で上海に赴き有吉公使と今後の對支策に關し重要打合せを行ふことになつた

その日その日

○ 重要動議後、未だ後の質問は殆んどお預かりの質問に關する考慮といふヤツの正體を見極めるのもコヘイといふわけか

○ 三すくみの中に國同の提案は一寸妙な事である、久地方振興に關する法律案といはず其の體言には反對も出來ない事

○ 總務會を開き先づ國同からの共同提案申込に關し協議した結果大體には賛成なので政務調査會に當つては二日の總務會に上程

○ 政民兩黨が賛成すれば政治的イニシヤチーブを握り拒否すれば自分一人がいい子にならうといふわけで一百二十餘といふ訳か

○ 人權擁護問題連日の騒しさやら、南京難問題やらは外國に對する關ても何うかと思ひますがネ

○ アメリカの世界經濟會議の提唱は經濟的國家主義といふヤツの態を一掃しようといふわけだが、イザとなると又直にコイツがものを言ひさうだ

○ 名前にふさはしからぬ和製紙が何うなるかは米佛會商にかける大きな問物

○ 銀は減る一方、金本位といつても金はなし、集める除力も無しといふお國柄、騒ぐことは僧歌かナ

○ 特殊の事情があればこそ特殊の法令といふわけになるは勿論だが此際、トクと研究の必要もあらう

悲歌二重奏(四)

人生明朗曲

【禁上演】【禁上映】(109)

鶴丸資光作
川原久仁於畫

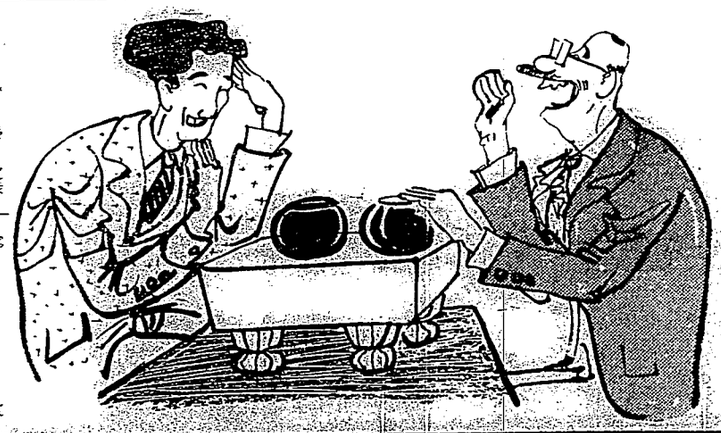

▲切田高商校長 二日より一週間出張

▲丸田治太郎氏 (臺灣製糖副社長) 二日來臺(台東)

▲安藤昌三郎氏(日本石油支部) 來北中の所二日西廻へ

▲木村設二氏(東京貿易商木村洋行主) 二日朝着より來北(鐵道ホテル)四日內地へ

▲米日貿替小反撥

【ニューヨーク一日發】本日の當地に於ける米日爲替は一仙方小反銀二十八弗四十仙と引けた

人事

臺灣日日新報社 臺北市榮町一丁目 電話(一)五五番 大阪支局 大阪市西區南通一丁目 電話(ウ)七〇〇番 花蓮港支局 花蓮港中通 電話二番 臺中支局 臺中市榮町 電話二番 基隆支局 基隆市仁愛町 電話二番 高雄支局 高雄市入船町 電話二番 東京支局 東京市日本橋區通三丁目(コタカビルディング內) 電話(京橋)一五三五番 東京出張所 東京市日本橋區通三丁目(三越呉服店內)

臺灣の空

日本人の榮養の劑

• 胃腸を整調し食慾を進む ◇
• 精力を充實し精神耗消を補ふ ◇
• 血液を新生し殖增を育發して全きに ◇
• 新陳代謝を進促し體重を增す ◇
• 抵抗力を强くし興奮を活す ◇

特許 專賣 製法

藥價 十日分 六十錢 一ケ月分 一圓五十錢

低廉 一瓩 參百圓 六〇〇瓦 五十錢 二〇〇瓦 二十錢 三〇〇瓦 三十錢 六〇〇瓦 四十錢

(全國各藥店及百貨店藥品部にあり)

代理店 臺北 ㊦ 藤田商店

製造販賣元 片倉榮養化學研究所 東京・京橋・月ノ・八二二番 東京・京橋・三ノ・二三番

英米兒童(五十七名)を乘せた
通州號が消息を絶つ
山東沖で海賊に襲はれたか
英の軍艦二隻が出動

【上海一日發聯合】太平洋郵船會社通州號は一月二十九日上海發芝罘に向つた無消息を絶ち定時刻より二十六時間を經過するも芝罘に到着せず各方面の無電連絡は何れも失敗に歸し山東沖で海賊に襲はれたものではないかと憂慮されてゐる、同船には芝罘の外人ミッション・スクールの英人教師五名と五十七名の英、米兒童が乘つてゐるので英國軍艦サファーク號は急遽芝罘からサンドウイッチ號は上海からハーメス號は汕頭から三方面より一日救援に急行したが最近稀らしい事件だけに各方面にセンセーションを捲き起してゐる

婦人修養會
合會主催の婦人修養講習會は四日午前九時から午後二時まで本東願寺に於て開催される筈であるが參會者はエプロン持參されたいと

滿支間小包郵便
取扱を開始
【北平一日發電通】滿支間普通郵便に次いで取扱を開始さるべき小包郵便は協定通り二月一日より實施され一日北平郵政局では正午までに約四百個の小包を受附け滿洲國に向け發送した

全國の高齡者に
眞綿一包宛を下賜
皇太后陛下の御仁慈

【東京一日發】皇太后陛下には日常の御費用を御節減はされその以て民くも全國下に分布にある一萬七千六百名の九十歳以上の高齢者に對し各その男女をもつて眞綿一包宛賜はる旨御沙汰を拜した關係當局には一日午後一時より本省内大臣室に平塚廣御料局長官を招き皇太后陛下よりの御下賜品を傳達した

【東京一日發】皇太后陛下には日常の御費用を御節減はされその以て民くも全國下に分布にある一萬七千六百名の九十歳以上の高齢者に對し各その男女をもつて眞綿一包宛賜はる旨御沙汰を拜した關係當局には一日午後一時より本省内大臣室に平塚廣御料局長官を招き皇太后陛下よりの御下賜品を傳達した

ザールが獨逸へ歸屬するまで

【ザールブリュッケン發電話一月二十六日著信】ナチス獨逸の興亡を占したザール國民投票決定の人民投票は獨逸全國の民族的大祭に屬したが、十三日の投票日に先立つて同月六日、ザールブリュッケンに於きラッケンベルグで折柄の雪空を衝いて二十五萬の獨逸民族最後の大デモをおこなった

日支雙方の主張を
遠慮なくぶちまく
南京の日本陸大出身者が
日本の駐在武官を招いて

卓を圍んで夜更ける迄
せて十六名、支那料理の
【南京一日發】昨年當地で結成された日本陸大出身同窓會たる靑山會では參謀次長柳川中將、西省主席張群氏、熊斌參謀次長等諸氏を始め下二日午後七時から梅林閣に於て歡迎會を開き、日本側から岡部南京、影佐參謀、日本側から岡部南京、影佐參謀、田附上海の二武官出席、主客合側の發意で日支關係の眩暈は東洋

警備司令官から
外蒙古軍に勸告文
ハイラル司令部發表

【ハイラル一日發同盟】ハイラル司令部發表
ハルハに出動し外蒙武裝隊を掃蕩を決行し國境を占領するや警備司令官は左の如き勸告文を手交した
一、貴軍は國境線より速かに撤退し先づハルハ河以南に撤退すべし
一、滿洲國軍はハルハ河以南に進出せざることを約す
一、貴軍撤退後シヤナー東側においてハルハ河を距てて相對交渉をなすべし
一、貴軍は自今ハルハ河以北に進出せざること及び本交渉中一切敵對行爲をなさざることを約すべし
一、若しこれに應ぜざるときは已を得ず武力を行使するもこの責は全く貴軍側にあり
右勸告文を受けたる外蒙軍は敵對行動を執らざることを約すると共に一月二十一日

故藤井前藏相に
祭粢料を賜はる

【東京二日發】畏き邊りでは藤井前藏相の薨去に對し祭粢料として金一封を賜はる旨二日宮内省に出頭して經理課長より傳達があつたので、藤井家では二日午後一時より麹町區富士見町の自邸に勅使御差遣のことは遺族より謹んで申上げた

日本と一
英獨間モシ〳〵
今月末には實施
一通話の料金は邦貨百圓

【東京二日發】國際電話との間に通話取扱ひに關する交渉中のところこの程料金に關する協定が成立し愈々來る三月一日から國際電話開通の運びとなつたので日、英、獨三國間の國際通話プログラムに關し打合せることになつたので近く三國間の試驗通話が行はれる筈で本月下旬には實施されるものと見られてゐる

連結機に挟まれ
て即死

【基隆電話】基隆郡双溪庄双溪字九分頂二四九貫圓級雲双溪鑛業所雇夫山口愛六(二)は一日午後九時五十五分同所で上り貨物列車より分離した貨車四輛を引込線に入れんとした際停車せぬので貨車と貨車との間に入つてブレーキをかけんとした時偶々以て停車中の他の車に衝突した貨車と連結機の間に挟まれ大腸等を壓迫され即死を遂げた

野口知事が
職員に挨拶
奉迎事務に關して

野口愛知縣知事は一日午前十時から縣廳會議室に於て會議室に集合した本廳及び各出先官衙の職員全部を會して奉迎事務に關する訓示等の挨拶を

藤岡巡査らには
近日何等か處置
辯護士協會の詰氏に
警務部長が回答

藤岡巡査公金費消に關する石川警務部長を訪問、先づ詰氏から本協會としては懲戒調査の上更に理事會にかけて審議した結果檢事局の處分を待つ事に決議したのであるが警務部長は如何との詰氏の質問に對し石川警務部長は「目下調査中で何等の決定もしてゐない」との答へがあつたので詰氏は「それでは本協會の決議は如何に取扱つたらよいか」と更に質問したが石川部長は「それは本協會の決議は參考として承つておく」と答へたので詰氏は「それでは本協會の決議は參考として承つておく」と答へたので詰氏は「それでは本協會の決議は參考として承つておく」と答へたので詰氏は「それで

親鸞聖人

吉川英治作

山村耕花畫

（114）

去來篇

川路（三）

捨て置けない氣がした。

藪蛇は駈けだしつつ、

「あゝ迅い足だ。性善坊、お前一人で、先に走ってあの女を拾きとめい」

「かしこまりました」

性善坊は、由をとんで、もう宇治の大橋を彼方へ越えてしまった女の影を追って行った。

藪のそう、女は當をこえると、町の方へは向はないで、河原に添って上流の方へ（目的に取り囲んだまま駈けてゆく。

「これっ、何處へ參る」

性善坊がうしろから拾き煉めると、女は、拂はしつた藪で、

「どこへ行かうと、大きなお世話ですよ。離してください」

「離せません。おまへは死なうとする氣ぢやらう」

「死んでわるいですか」

靑白い顏を向けて、女は、食ってかかってくる。

その眼ざしを見て、

（これは）

と、性善坊は男はず面を反むけてしまった。

つりあがった女の眼は、光りの強いために尖ってるだ。髮は肩へ亂らかってるし、水浴りになった素物だの服だのを持って、裹いとも嵩ばないほど、卷上げてしまってある。

「なぜ悪いのさ」

女は、憎惡のすがたを見て、殊さらに反發を拍いたらしく、却って、開直して來るのだった。

「わるいに決まってます。人間には自ら、定められた運命がある一時の感情で、生命をすてるなどは、愚者のすることです」

「どうせ、私は、愚者です。愚者なればこそ……」

しゃくり上げ、吟咽して、

「男に……男に……」

他愛なくわめいて、又、

「死なして下さい」

「そんな事はできない」

「面倒に、死んでやるんです」

と、おそろしい力でもがいた。性善坊が持ち前で、そのかぼそい手頸をおさへつけて、藪妻の來るのを待ってゐると、女は、性善坊が憎い敵でもあるやうに、指一ぱいみつかうとさへするのだった。

「落ち着きなさい。……前世の業のするところだ、諦めた後では、己れの心が、己れでもわからないほど、呆う氣ないものになってくます。風邪をひいてはなりません衣物も濡れてゐるし……」

「死ぬ人間に、下さいなさっかいです。かまはないで下さい」

女は狡猾いものとは發え聞かされてゐるところであったが、ういふものかと、藪妻は、私と見つめてゐた。

「お歎教ならお寺でおしなさい。私は、坊さんは嫌ひです」

「さうですか」

苦笑するほかはない。

藪妻が、追ひついて來た。

「どうした、性善坊」

「抑へました」

「ひどい事はせぬがよい」

「何、自分で狂ひ廻って、泣きさけぶのです」

「お女房——藪妻は、尊をなでてやって、

「行きませう」

「どこへさ」

「あなたのお宅まで、送ってあげる氣ぢやらう」

「死んでわるいですか」

靑白い顏を向けて、女は、食ってかかってくる。

その眼ざしを見て、

（これは）

と、性善坊は男はず面を反むけてしまった。

つりあがった女の眼は、光りの強いために尖ってるだ。髮は肩へ亂らかってるし、水浴りになった素物だの服だのを持って、裹いとも嵩ばないほど、卷上げてしまってある。

「なぜ悪いのさ」

女は、憎惡のすがたを見て、殊さらに反發を拍いたらしく、却って、開直して來るのだった。

「わるいに決まってます。人間には自ら、定められた運命がある一時の感情で、生命をすてるなどは、愚者のすることです」

「どうせ、私は、愚者です。愚者なればこそ……」

しゃくり上げ、吟咽して、

「男に……男に……」

他愛なくわめいて、又、

「死なして下さい」

「そんな事はできない」

「面倒に、死んでやるんです」

と、おそろしい力でもがいた。性善坊が持ち前で、そのかぼそい手頸をおさへつけて、藪妻の來るのを待ってゐると、女は、性善坊が憎い敵でもあるやうに、指一ぱいみつかうとさへするのだった。

「落ち着きなさい。……前世の業のするところだ、諦めた後では、己れの心が、己れでもわからないほど、呆う氣ないものになってくます。風邪をひいてはなりません衣物も濡れてゐるし……」

「死ぬ人間に、下さいなさっかいです。かまはないで下さい」

女は狡猾いものとは發え聞かされてゐるところであったが、ういふものかと、藪妻は、私と見つめてゐた。

ヴイダーの「我等の日々の糧」

「シナラ」南風」のキング・ヴイダー監督が獨立してユナイテッド・アーチスクから發表するグアイキング・プロの第一回作品カレー・レイ、トム・キーン・バーバラ・ペンベー主演の「我等の日々の糧」が日本文化に入った、戰後の極に適した題材を主題に巨匠ヴイダーが新鮮な手法を揮った素晴しい傑作である

ガルボのクリスチナ女王

マムーリアン監督

わが國における、殊に若い女性の間における、ガルボの人氣と云ふものは、實際コワイみたいである

いつだったか銀座の松屋に行ったとき、婦人向の實用品の賣場の一隅にかけてある騎人形の全部が、ガルボだったのに驚いて（驚いたのなんのって）と聞いたら（飛ぶやうに）とさきいた婆さんがあった。いやインテリ向きの銀座だけではない。大衆的な下谷廣小路のそれも服裝の流行にかけては、同じ場所でも同樣の現象があって、一時八十錢とかのガルボの顏の入った羽根が生たやうに賣れてゐた。

×

そのガルボ、美の女王ガルボが、ルーベン・マムーリアン監督によってまたとない魅力その美しさを發揮したものが映畫「クリスチナ女王」である。

北歐の歷史に現る奇蹟な女王クリスチナに取材した物語を、同じ國に生れたガルボがやったのだからガルボとしては自分の特味を發揮しきったであらうことは想像に難くない。事實この映畫に於てはガルボは驚嘆すべき藝の妖しい魅惑美を發揮させてゐる。キャメラの美しさと相俟って、ガルボファンなら、恐らく映畫の終った後暫く息するであらう。

×

觀客を惹きつけてゆく筋の構成、助演者の巧な演技、申分がない。ただ女王とアントニオとの戀の場面がカットされたのは殘念であるが、しかし、それにしてもガルボをたんのうする上には差支へなかとなってゐる

『戀の一夜』倫敦で記錄破り

コロムビア超特作グレース・ムーア主演の「戀の一夜」はロンドンのカールトン劇場で十一週といふ最長期興行の新記錄を作りつつあったが、更に第十二週目の續映中で來て何日迄續くか興味の的となってゐる

猛獸映畫『蒙古は叫ぶ』

コロムビア撮影隊出發

猛獸映畫「マルガ」「猛獸タイガー」の製作者クライド・E・エリオット氏はコロムビア映畫のために猛獸映畫「蒙古は叫ぶ」撮影のため八ヶ月間の豫定で昨年來アメリカより蒙古に向け出發した、この猛獸映畫は物語をゴードン・リグビイが書き下し、キ役以外は全部蒙古人を使ふ豫定であるが、この一行が携行する物品は大變なの如き大がかりなものである

ウエスタン發音機一臺、撮影機四臺（運搬用箱一二〇箇）、發電機二臺、撮影機發音機用乾電池五〇箇、通常電燈四個、二千アムペアのスポット・ライト一〇〇箇、寢具用その他六十種のレンズ、原像室二箇、暗室一箇、携帶用發映機二臺、短波長ラヂオ發信機及受信機一臺、一噸の鐵筋食糧品、大型天幕一〇〇箇毛布二〇〇枚、野外用寢具、飲用水運搬用五〇箇、一噸半トラック（荷卸車）二臺、彈藥、全員用鉄眼鏡（ペット地方の鉄除け用）寒暖用衣服各自最少七着

名家敗退將棋

（飯塚氏一回勝二人目）

六段△寺田梅吉

先手

六段▲飯塚勘一郎

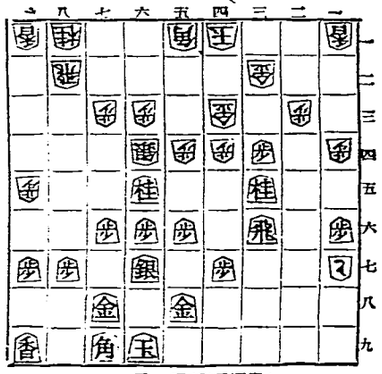

▲飯塚氏（持駒）銀（駒は前回の通り）

（寺田氏（持駒）銀桂香歩歩）

△寺田氏（持駒）銀桂香歩歩

一 二 三 四 五 六 七 八 九

△三四金▲四二銀△三五金▲三一銀△同飛▲三五角△四三桂▲二二金△三三飛▲同飛△同桂▲二四金△三四銀と打つて四三金と飛に當てられて三四金と桂を取れば飛が誠を得ぎうに殺んでゐます

▲飯塚六段曰く　四二銀の打込は誘惑されない二手銀と手數く受けられては問題にならぬ

△寺田六段曰く　四三桂は二四銀と打つて四三金と飛に當てられて三四金と桂を取れば飛が誠を得ぎうに殺んでゐます

▲飯塚六段曰く　二二金と同飛と取られた四角と桂二三歩高金同角同飛四二金と取られた二三歩

△寺田六段曰く　二四金は最後の手段であるが飛が歩切れだけに當てられて三四飛と飛に當てられた二手銀と手數く受けられては問題にならぬ

△寺田六段曰く　四三桂は二四銀と打つて四三金と飛に當てられて三四金と桂を取れば飛が誠を得ぎうに殺んでゐます

▲飯塚六段曰く　四二銀の打込は誘惑されない二手銀と手數く受けられては問題にならぬ

△寺田六段曰く　二二金と同飛と取られた四角と桂二三歩高金同角同飛四二金と取られた二三歩

公開欄

中商工業者の更生の途

一小賣人

◇消費組合關係團體の期進的發展及普及並に將來の小賣業者に少からぬ影響を及ぼし更に百貨店の進出はその對抗を益々甚しからしめてゐる正に今日は小賣業者受難の時代である

◇然しながら苟うした新しい經濟

◇現在の經濟は一の剩餘であり敗亂でもある、時代の要求を察し新時代に即して合理的經營をなし商業組合に對して積極的に百貨的機關を設置せざる限り百貨的機關は出來ない、問題は資金の調達にあるが、これに對しても組合の信用を以て當れば必ずや解決の途は發見されるであらう

◇小賣業者は今日の窮境に鑑みて無自覺であると見ふ

◇現今の窮境は一の剩餘であり敗亂でもある、時代の要求を察し新時代に即して合理的經營をなし商業組合に對して積極的に百貨的機關を設置せざる限り百貨的機關は出來ない、問題は資金の調達にあるが、これに對しても組合の信用を以て當れば必ずや解決の途は發見されるであらう

◇小賣業者が今日の窮境に陷り無自覺であるのは、時代の要求を察し新時代に即して合理的經營をなし商業組合に對して積極的に百貨的機關を設置せざる限り百貨的機關は出來ない、問題は資金の調達にあるが、これに對しても組合の信用を以て當れば必ずや解決の途は發見されるであらう

◇現先傳來の老舖を守らんが爲めにのみ汲々とし新時代に目覺めやうとせず敗亂とか何とかいやや小賣業者の傾み出は知れども言し難い苛くも一團體を組織するに際しても團體でも惡るべき支配不利に對し團結の力を以て之に備へるときは言よまでもない事で一般に團結の方法はよく時代の要求に應じ一般消費者の便宜に奉仕するところ少からず、又其の全般的なる相俟って發展する一方でゐるが中小商工業者を育てゝ結果として、社會政策上の問題として適當の方策を講ずねばならぬけれども、他らに援助を叫んでも仕樣がない事に百貨店對抗といふ事も他力本願では困難である

◇現先傳來の老舖を守らんが爲めにのみ汲々とし新時代に目覺めやうとせず敗亂とか何とかいやや小賣業者の傾み出は知れども言し難い苛くも一團體を組織するに際しても團體でも惡るべき支配不利に對し團結の力を以て之に備へるときは言よまでもない事で一般に團結の方法はよく時代の要求に應じ一般消費者の便宜に奉仕するところ少からず、又其の全般的なる相俟って發展する一方でゐるが中小商工業者を育てゝ結果として、社會政策上の問題として適當の方策を講ずねばならぬけれども、他らに援助を叫んでも仕樣がない事に百貨店對抗といふ事も他力本願では困難である

チャイコフスキーをボマー氏が映畫化

獨逸ではシューベルト、リスト等の音樂家の生涯を映畫化して非常の好評を博してゐるが元ウファーのプロデュウサーとして「戀は戀る」其他數多の傑作を出し昨年フオツクスに入社したニューヒ・ボマーもこの傾向を見てチャイコフスキーの一生の映畫化を決定し近く撮影を開始することになったが題名は「戀なき愛」ラグ・ウイスアウト・ウオーズ）で間に合はぬ爲めには「ンガリーより作家ハンス・セケリー氏を招いた

名人戰

▲本圖は觀者の自由論

▲行數は十五字六十行以内▲匿名可、住所氏名は明記

▲三四金▲四二銀△三五金▲三一銀△同飛▲三五角△四三桂▲二二金△三三飛▲同飛△同桂▲二四金△三四銀と打つて四三金と飛に當てられて三四金と桂を取れば飛が誠を得ぎうに殺んでゐます

▲飯塚六段曰く　四二銀の打込は誘惑されない二手銀と手數く受けられては問題にならぬ

△寺田六段曰く　四三桂は二四銀と打つて四三金と飛に當てられて三四金と桂を取れば飛が誠を得ぎうに殺んでゐます

▲飯塚六段曰く　二二金と同飛と取られた四角と桂二三歩高金同角同飛四二金と取られた二三歩

△寺田六段曰く　二四金は最後の手段であるが飛が歩切れだけに當てられて三四飛と飛に當てられた二手銀と手數く受けられては問題にならぬ

△寺田六段曰く　四三桂は二四銀と打つて四三金と飛に當てられて三四金と桂を取れば飛が誠を得ぎうに殺んでゐます

▲飯塚六段曰く　四二銀の打込は誘惑されない二手銀と手數く受けられては問題にならぬ

△寺田六段曰く　二二金と同飛と取られた四角と桂二三歩高金同角同飛四二金と取られた二三歩

◇大崎八段講評　寺田氏の二四金は相當に惡んでゐるし深く考むべきではないが四二金と引いて手段するが最も歩切れだけに當てられ易いである飯塚君の二三金打は適當であるが初心者は味ひ學ぶべきで他の手では狙切りとなる寺田氏の二三飛の切り込手であった二手で二四飛と上り二手金に出たが三三飛と最の連續を見るべきで他の手では三四飛と取られて詰むのである

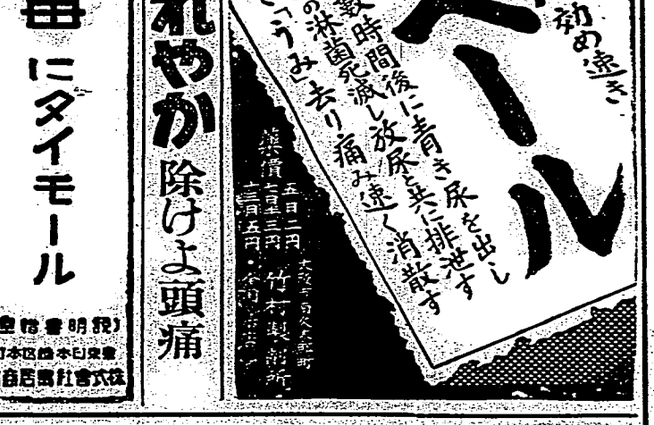

晚米四百五十餘萬石
多於前年十五萬石
比豫想減十萬餘石

九年晚米收穫額四百五十七萬餘石。比前期實收額增加十五萬餘石。而其耕作面積三十九萬餘甲。每甲平均實收十一石七十餘。比前年同期增加七斗四合。本期耕作面積。少於前年同期一萬八百餘甲。其增收理由。乃前年同期旱魃被害甚大。本期七月中旬暴風雨。兩部地方豪雨。被害不少。有再播種再插秧歲。厥後生育初期。一般少雨。北部旱害。中南部地方害蟲發生。九月中旬以後一般天候順調。用水潤澤。少病蟲害。十月二十三日現在米作豫收。

李王殿下離臺
總督軍司令官等
到檜丸最後伺候

李王殿下。自二日間。親爲視察本島軍情。及各般施設。二月一日。爲最後日程。視察北陸重砲兵大隊完了。由田中大隊長以下奉送。乘自動車。向驛前。對旭町通沿道堵列官民。各學校生徒。竝壯團體敬禮送迎。自第一上屋倉庫前降車。由井降口登樓上。受中川總督以下奉迎。御徒步。沙連絡步橋移乘遙拜丸。至中甲板。導入特別室。受中川總督。寺內軍司令官。小濱內務局長。野口臺北州知事。石垣警務局長。中島基隆要塞司令官酒井海軍武官。沼川憲兵隊長。柳山秘書官。佐伯軍參謀。桑原基隆市尹。門脇少佐。飛松副官。市來督府事務官等。於船中最後伺候。與總督。軍司令官歡談。午後四時。照豫定出發。總督軍司令官一行。乘汽艇增丸。奉送至防波堤附近。又同船。爲船中御警衛。根井臺北州高等警察課長同乘云。

九年中產米
九百萬石
每年漸增

昨年早米收成四百五十一萬餘石。晚米實收四百五十七萬餘石。合計九百八十七萬餘石。昭和五六兩年間。僅收七百三四十萬石。七八兩年各八百餘萬石。逐年增加云。

中國幣制
驟難改革
我政府料想

東京一日本社特電。舉十日國民政府要人金融會談。決定中國通貨及財政制度。加以革命的變革。欲斷行金本位制採用或本位制下。然至三十一日。外務省尙無何等情報。綜合外務當局見解。大體如左一、中國經濟界。因近年來災害。共匪討伐。貿易不振。重以美國政府買銀多數流出。狀態頗爲嚴重。二、中國政府爲整理財政。及統一幣制。計劃已久。然因內亂頻發。未能實現。三、中國政府。現在財政困難。已達極點。四、中國政府。現在財政困難。已達極點。四、中國政府。現在財政困難。已達極點。

高州教育會
開總會
二百餘名出席

高雄州教育會總會。去一日午後一時。假于州青年會館。舉會者達二百餘名。豫定出席者。

國民同盟重要進言
政民兩派皆拒絕歟
首相態度關重

東京二日電。爆彈動議善後關聯。政府政友會。及民政黨間。各有情態。一日安達國民同盟總裁。提出地方振興資金交付法案外二案。突訪鈴木政友會總裁。次會町田民政黨總裁。議共同提出。惹人注目。更自二日午前九時。會岡田首相。關於局面打開。重要進言。夫安達總裁。此積極行動。在打開爆彈動議。致使解散歟。非解散歟。狀如停頓之政局。以匡濟時艱。

地方制度改正促進
各團體開座談會
決議訪問總督陳情

竝對中央發出陳情電報

就本島地方制度改正案。反對氣勢濃厚。自治制改革案前途。難于逆睹。是故臺北大亞洲黎明協會。北區保甲協會。商業會。商工協會。醫師會。茶商公會。正米市場。萬華共榮商會。自力會。其他團體代表者三十餘名。乃于去一日午後一時半。集合于蓬萊閣。就今後對策。開座談會。熱心討論結果。以反對氣勢濃厚。自治制改革案前途。難于逆睹。是故臺北大亞洲黎明協會。北區保甲協會。商業會。商工協會。醫師會。茶商公會。正米市場。萬華共榮商會。自力會。其他團體代表者三十餘名。乃于去一日午後一時半。集合于蓬萊閣。就今後對策。開座談會。熱心討論結果。以

花蓮港街有田園
現在賤耕料過廉
于協議會席上成爲問題

花蓮港街役場。于研海區北埔、新城有園地約百五十甲。于本野區薄薄。有水田二十四甲。此等全部賤耕于該部落之本島人或薄薄田耳。低四十六圓。最高百二十五圓三錢。而此評價。比隣接地共低廉。此爲貧窮街之增收上。實施公同入札制度。以圖租額增額。于街財政上。實爲緊急之事云。

公開投稿

自由中外投稿可否決定文字不加修改但署名住所者不在此限匿名投稿概不採用

告糴信組員各位
一愛鄉生

糴糶信用組合。十數年來蔗爭。至近彌甚。忽而刑事課出動。忽而營業一部分停止。忽而減配。總會解散。此間原某監事。起腦後血忽死。事件移于檢察局。至年底完結。確定二名起訴猶豫。餘不起訴。(依有信用三日刊新聞所報道者)其波瀾之大。即地方之醜。雖然組合之成績不良耶。依勸業課及刑事課所查。則斷定爲良好。役員有不正之行爲耶。依檢察局之處置。所謂一起訴猶豫之人。亦不過遮反產組法。出資金十一萬圓積立金多至十五六萬圓。年配當八分。如是則過去諸役員之努力。比較諸某會社無配。及配當八分以下者。可深謝也。依上記所述。則役員之盛爭。徒遂惡組合員。信屆無罰。又役員之報酬金若多。利之所在。入或與爭。實則役員之責任極大。報酬金極少。如專務一席。依鍾順氏在總會席上意見。月俸許給金三十五元。然終決定爲七十五元。夫人有相當信用手腕。獲利甚大。亦何苦而爭此報酬金極少。責任極大。且易受人攻擊之役員。甚至用出委任狀買收。種々惡劣手段。豈非自表白自己無能。捨信組役員而外。無事業可做無位置可以出身。對不得家族親戚友朋。故曰未獲就職役員之人。慨勿以爭役員故。而投入黨爭。員之責任極大。報酬金極少。如專務一席。依鍾順氏在總會席上意見。月俸許給金三十五元。然終決定爲七十五元。夫人有相當信用手腕。獲利甚大。亦何苦而爭此報酬金極少。責任極大。且易受人攻擊之役員。甚至用出委任狀買收。種々惡劣手段。豈非自表白自己無能。捨信組役員而外。無事業可做無位置可以出身。對不得家族親戚友朋。故曰未獲就職役員之人。慨勿以爭役員故。而投入黨爭。

圓糯再起
比較的閑散

神戶電稱。圓糯於三十一日反落。一日因產地竟。一日因產地竟。增加十五萬餘石。而其耕作面積三十九萬餘甲。每甲平均實收十一石七十餘。比前年同期增加七斗四合。本期耕作面積。少於前年同期一萬八百餘甲。其增收理由。乃前年同期旱魃被害甚大。本期七月中旬暴風雨。兩部地方豪雨。被害不少。有再播種再插秧歲。厥後生育初期。一般少雨。北部旱害。中南部地方害蟲發生。九月中旬以後一般天候順調。用水潤澤。少病蟲害。十月二十三日現在米作豫收。

九年中產米
九百萬石
每年漸增

昨年早米收成四百五十一萬餘石。晚米實收四百五十七萬餘石。合計九百八十七萬餘石。昭和五六兩年間。僅收七百三四十萬石。七八兩年各八百餘萬石。逐年增加云。

斗六街協議會
熱心討論
傍聽席滿員

斗六街協議會。去三十日。午前九時。開於街會議室。臨席官吏齋藤郡守。山田。課長板垣街庄主任等。出席會員十九名。欠席一名。首由鄉街長。演說街政大要。竝豫算編成方針。次入諮問事項。第一號議案。宮川參與員。就各款詳細說明後。浦木英雄氏。質問市區改正後之店舖改築竝街衢整頓。撒水。及塵捨場善處。其他互數項。次則黃天經氏。就斗六神社々務所建設。竝斗六小學校。御眞影奉拜所之講堂新築。計上二大豫算。感謝當局英斷。次論削除幼稚園之補助金。爲街當局之失策。更加說計上之要。其他質問貸地料滯納理由調查。基地之整理溫浴場使用料之增收。糞尿之處分。學生聯親會之開催。衛生作費之徹底。社會教化。國語常用等及門札。不計上于豫算之理由及女子公之義務教育。勞水坑。道路開鑿。劉河氏就街市員宿舍之豫算過多。竝部落輕視諸點。攻擊街當局其他魚市場之改革。小公學校教育費之差額。學校職員宿舍建築之充實化。

高州教育會
開總會
二百餘名出席

高雄州教育會總會。去一日午後一時。假于州青年會館。舉會者達二百餘名。豫定出席者。

國民同盟重要進言
政民兩派皆拒絕歟
首相態度關重

東京二日電。爆彈動議善後關聯。政府政友會。及民政黨間。各有情態。一日安達國民同盟總裁。提出地方振興資金交付法案外二案。突訪鈴木政友會總裁。次會町田民政黨總裁。議共同提出。惹人注目。更自二日午前九時。會岡田首相。關於局面打開。重要進言。夫安達總裁。此積極行動。在打開爆彈動議。致使解散歟。非解散歟。狀如停頓之政局。以匡濟時艱。

地方制度改正促進
各團體開座談會
決議訪問總督陳情
竝對中央發出陳情電報

就本島地方制度改正案。反對氣勢濃厚。自治制改革案前途。難于逆睹。是故臺北大亞洲黎明協會。北區保甲協會。商業會。商工協會。醫師會。茶商公會。正米市場。萬華共榮商會。自力會。其他團體代表者三十餘名。乃于去一日午後一時半。集合于蓬萊閣。就今後對策。開座談會。熱心討論結果。以

花蓮港街有田園
現在賤耕料過廉
于協議會席上成爲問題

花蓮港街役場。于研海區北埔、新城有園地約百五十甲。于本野區薄薄。有水田二十四甲。此等全部賤耕于該部落之本島人或薄薄田耳。低四十六圓。最高百二十五圓三錢。而此評價。比隣接地共低廉。此爲貧窮街之增收上。實施公同入札制度。以圖租額增額。于街財政上。實

土匪襲臺中市
生存者座談會

明治三十四年二月一日。是日出席者爲委員。組織臺灣地方制度改正。促進會臺灣一致。推薦陳清波氏爲委員長。許智貴氏爲顧問將于近日中。訪問中川總督。就自治制促進陳情。次續由武藤隆作氏動議。對內閣總理大臣。內務。拓務。各大臣。川村舊總督。內閣書記官長。法制局長官。貴衆兩院書記官長。收友會民政黨。國民同盟各總裁。幹事長。貴衆兩院豫算委員長。及在京中之半塚長官。岡田財務局長諸氏。以臺灣地方制度改正促進會之名。發出陳情電報云。

人權蹂躪問題
開緊急特別委員會
爲再調查特派委員

▲最惡之時。使爲議會問題。或開島氏大會。

臺灣辯護士協會特別委員去一日午後二時。在臺北地方法院辯護士控室。開緊急特別委員會。就○○問題。討議結果。要再調查。徹底的糾彈。決定特派芝沼。樋口兩特別委員次對該事件全體的對策。

發表如左。

▲十三、四日。協會發表長文辭明書。列舉人權蹂躪具體的事實。對新營郡當任者。發表糾彈方法。

▲招待督府。法院。臺南州各要路者。竝各新聞社記者。開座談會。使熟知本件計畫的人權蹂躪事實。

鳳山街
協議會

鳳山郡鳳山街第十九回街協議會。去三十日午前九時。開于役場樓上會議室。議員十二名。總出席。臨監督官。田中郡守。益田庶務課長。井辭祭。兩課長等列席傍聽者。官民二十餘名。午間街長就議長席。依例報告後。指名會議錄署名者。乃入議案。提示事項。以明業務上之分擔云。

花蓮港廳
改正庶務
期增進能率

花蓮港廳庶務規程。係大正六年所制定。已閱二十年。因諸種事情。于事務遂行上。感感不便。廳當局。欲爲改正。協議數次。業已製作成案。去三十一日廳訓令。公布改正。該要點在于事務簡捷及增進執務能率。廢止從來勸業係。新設農務。商工。林務三係。又庶務係內之地理係。獨立爲各一係。以明業務上之分擔云。

巴達侃溪流附近
發見有溫泉湧出
當局就種々施設計畫中

太魯閣峽達卑卓深水溫泉。亦非容易。若其處出溫泉。則太魯閣峽。加一層之光彩也。其處之泉量。大理石天然浴槽。四圍風光等固甚佳。然自峽口有七里。爲交通不便。不宜于大衆。殊以醫療。乃有希望于徒步二時半三時間距離之巴達簡附近。如有溫泉。則甚利便。不圖竟有所望。于巴達侃距花所卜溪流。發見湧出溫泉。故當務課與研究。十分研究。又關爆彈動議善後。決定二日豫算總會席上。使島田總務。起而追政府。十時半散會云。

不變根本方針
答辯爆彈動議
閣僚議決

東京二日急電。一日午後十一時十分。岡田首相以下各閣僚。在官邸內協議結果。決定對政友會島田俊雄氏質問。依然不之變更照左根本方針。

一、憲法第一條。明定統治權屬于天皇。又第四條。規定天皇統治權之行使。依憲法之條規。此爲萬古不易之國體。

二、帝國之政治。常須基于此國體。而樹立之。

三、政府之所信。即在于此。

四、政府之所信。即在于此。

羅東信組
開總代會
組長自行辭退

羅東信用組合總代會。去三十一日午前十時。開于同組合會堂。監督官。員出席。組長自行辭退。小野田郡守。及金融課長。商工課長。及金融課長。多數列席。

須磨總領事
赴滬會公使
議對華策

南京一日電。須磨總領事乘一日夜十一時發列車赴上海。與有吉公使。商議今後對華策云。

國府財政部
設金融委員會
匡濟財經

上海一日電。財政部。以中國財政經濟。最近益窮將訂此二月中旬。在上海設金融顧問委員會。審考財政。金融應急。其他各

中國幣制
驟難改革
我政府料想

東京一日本社特電。舉十日國民政府要人金融會談。決定中國通貨及財政制度。加以革命的變革。欲斷行金本位制採用或本位制下。然至三十一日。外務省尙無何等情報。綜合外務當局見解。大體如左一、中國經濟界。因近年來災害。共匪討伐。貿易不振。重以美國政府買銀多數流出。狀態頗爲嚴重。二、中國政府爲整理財政。及統一幣制。計劃已久。然因內亂頻發。未能實現。三、中國政府。現在財政困難。已達極點。四、中國政府。現在財政困難。已達極點。

警備司令官
勸蒙軍退
司令部發表

政友總務會
議對國同所請
爆彈動議善後

東京二日電。政友會。

人事

▲六信用組合監事吳錦榮氏自就任以來。克盡其職。者番爲栄轉任豫定地區委員。

▲斗六郡。沙山庄沙山保正洪貴氏。人望頗厚。曩經選于庄民。任期滿了。無異議。異同。

會事

▲大園庄長林景順氏。自就任以來。已滿十二星霜。追去一月二十五日滿任。提出辭表。聞此後。要努力產業組合擴力。

▲新竹信用組合。去一月二十五日之通常總會。平順通過。役員改選。選舉委員竝役員。任期滿了。去一月一日午後六時。在組合樓上開招待會。

人事

▲六信用組合監事吳錦榮氏自就任以來。克盡其職。者番爲栄轉任豫定地區委員。

▲斗六郡。沙山庄沙山保正洪貴氏。人望頗厚。曩經選于庄民。任期滿了。無異議。異同。

會事

▲大園庄長林景順氏。自就任以來。已滿十二星霜。追去一月二十五日滿任。提出辭表。聞此後。要努力產業組合擴力。

▲新竹信用組合。去一月二十五日之通常總會。平順通過。役員改選。選舉委員竝役員。任期滿了。去一月一日午後六時。在組合樓上開招待會。

鹿港
宵小跳梁
一月上旬。當地衆市頭阿片小賣所。被偷玉二百餘圓。去二十晚。一夜之間一公。二公。及頂番婆公壞校事務所。俱被賊人破扉而入。共失金三十餘圓。二十六晚。玉珍齋亦被偷去六百餘圓。現當察緝在案。

教育研究
彰化郡下教育實際研究會。去二十七日午前八時。開於當地二公。出席教員。約二百名。臨席官則有上屋州視學。拔井郡守。新保郡視學。先由職員會始。次開旅揭揚。神祭。

會事

▲大園庄長林景順氏。自就任以來。已滿十二星霜。追去一月二十五日滿任。提出辭表。聞此後。要努力產業組合擴力。

▲新竹信用組合。去一月二十五日之通常總會。平順通過。役員改選。選舉委員竝役員。任期滿了。去一月一日午後六時。在組合樓上開招待會。

人事

▲六信用組合監事吳錦榮氏自就任以來。克盡其職。者番爲栄轉任豫定地區委員。

▲斗六郡。沙山庄沙山保正洪貴氏。人望頗厚。曩經選于庄民。任期滿了。無異議。異同。

商況(二日)

米況

正米市況前場

銘柄	前引	最高	最低	後引
昭和	一〇、一八	一〇、二〇	一〇、一八	一〇、一八
帶人	一〇、一八	一〇、二〇	一〇、一八	一〇、一八
日新	一〇、一八	一〇、二〇	一〇、一八	一〇、一八
日東	一〇、一八	一〇、二〇	一〇、一八	一〇、一八
日本	一〇、一八	一〇、二〇	一〇、一八	一〇、一八
日米	一〇、一八	一〇、二〇	一〇、一八	一〇、一八
日產	一〇、一八	一〇、二〇	一〇、一八	一〇、一八
日曹	一〇、一八	一〇、二〇	一〇、一八	一〇、一八
日窒	一〇、一八	一〇、二〇	一〇、一八	一〇、一八
日電	一〇、一八	一〇、二〇	一〇、一八	一〇、一八
日石	一〇、一八	一〇、二〇	一〇、一八	一〇、一八
日窒	一〇、一八	一〇、二〇	一〇、一八	一〇、一八
日產	一〇、一八	一〇、二〇	一〇、一八	一〇、一八
日曹	一〇、一八	一〇、二〇	一〇、一八	一〇、一八
日窒	一〇、一八	一〇、二〇	一〇、一八	一〇、一八
日電	一〇、一八	一〇、二〇	一〇、一八	一〇、一八
日石	一〇、一八	一〇、二〇	一〇、一八	一〇、一八

大阪期米前場

銘柄	前引	最高	最低	後引
日本	一〇、一八	一〇、二〇	一〇、一八	一〇、一八
日窒	一〇、一八	一〇、二〇	一〇、一八	一〇、一八
日產	一〇、一八	一〇、二〇	一〇、一八	一〇、一八
日曹	一〇、一八	一〇、二〇	一〇、一八	一〇、一八
日窒	一〇、一八	一〇、二〇	一〇、一八	一〇、一八
日電	一〇、一八	一〇、二〇	一〇、一八	一〇、一八
日石	一〇、一八	一〇、二〇	一〇、一八	一〇、一八

神戶期米前場

銘柄	前引	最高	最低	後引
日本	一〇、一八	一〇、二〇	一〇、一八	一〇、一八
日窒	一〇、一八	一〇、二〇	一〇、一八	一〇、一八
日產	一〇、一八	一〇、二〇	一〇、一八	一〇、一八
日曹	一〇、一八	一〇、二〇	一〇、一八	一〇、一八
日窒	一〇、一八	一〇、二〇	一〇、一八	一〇、一八
日電	一〇、一八	一〇、二〇	一〇、一八	一〇、一八
日石	一〇、一八	一〇、二〇	一〇、一八	一〇、一八

東京期米前場

銘柄	前引	最高	最低	後引
日本	一〇、一八	一〇、二〇	一〇、一八	一〇、一八
日窒	一〇、一八	一〇、二〇	一〇、一八	一〇、一八
日產	一〇、一八	一〇、二〇	一〇、一八	一〇、一八
日曹	一〇、一八	一〇、二〇	一〇、一八	一〇、一八
日窒	一〇、一八	一〇、二〇	一〇、一八	一〇、一八
日電	一〇、一八	一〇、二〇	一〇、一八	一〇、一八
日石	一〇、一八	一〇、二〇	一〇、一八	一〇、一八

株式

大阪短期前場

銘柄	前引	最高	最低	後引
日本	一〇、一八	一〇、二〇	一〇、一八	一〇、一八
日窒	一〇、一八	一〇、二〇	一〇、一八	一〇、一八
日產	一〇、一八	一〇、二〇	一〇、一八	一〇、一八
日曹	一〇、一八	一〇、二〇	一〇、一八	一〇、一八
日窒	一〇、一八	一〇、二〇	一〇、一八	一〇、一八
日電	一〇、一八	一〇、二〇	一〇、一八	一〇、一八
日石	一〇、一八	一〇、二〇	一〇、一八	一〇、一八

大阪長期前場

銘柄	前引	最高	最低	後引
日本	一〇、一八	一〇、二〇	一〇、一八	一〇、一八
日窒	一〇、一八	一〇、二〇	一〇、一八	一〇、一八
日產	一〇、一八	一〇、二〇	一〇、一八	一〇、一八
日曹	一〇、一八	一〇、二〇	一〇、一八	一〇、一八
日窒	一〇、一八	一〇、二〇	一〇、一八	一〇、一八
日電	一〇、一八	一〇、二〇	一〇、一八	一〇、一八
日石	一〇、一八	一〇、二〇	一〇、一八	一〇、一八

東京短期前場

銘柄	前引	最高	最低	後引
日本	一〇、一八	一〇、二〇	一〇、一八	一〇、一八
日窒	一〇、一八	一〇、二〇	一〇、一八	一〇、一八
日產	一〇、一八	一〇、二〇	一〇、一八	一〇、一八
日曹	一〇、一八	一〇、二〇	一〇、一八	一〇、一八
日窒	一〇、一八	一〇、二〇	一〇、一八	一〇、一八
日電	一〇、一八	一〇、二〇	一〇、一八	一〇、一八
日石	一〇、一八	一〇、二〇	一〇、一八	一〇、一八

公債

東京國債

銘柄	前引	最高	最低	後引
甲種五分利	一〇〇、一〇	一〇〇、一〇	一〇〇、一〇	一〇〇、一〇
第四回五分利	一〇〇、一〇	一〇〇、一〇	一〇〇、一〇	一〇〇、一〇
第五回五分利	一〇〇、一〇	一〇〇、一〇	一〇〇、一〇	一〇〇、一〇
第六回五分利	一〇〇、一〇	一〇〇、一〇	一〇〇、一〇	一〇〇、一〇
第七回五分利	一〇〇、一〇	一〇〇、一〇	一〇〇、一〇	一〇〇、一〇
第八回五分利	一〇〇、一〇	一〇〇、一〇	一〇〇、一〇	一〇〇、一〇
第九回五分利	一〇〇、一〇	一〇〇、一〇	一〇〇、一〇	一〇〇、一〇
第十回五分利	一〇〇、一〇	一〇〇、一〇	一〇〇、一〇	一〇〇、一〇
第十一回五分利	一〇〇、一〇	一〇〇、一〇	一〇〇、一〇	一〇〇、一〇
第十二回五分利	一〇〇、一〇	一〇〇、一〇	一〇〇、一〇	一〇〇、一〇
第十三回五分利	一〇〇、一〇	一〇〇、一〇	一〇〇、一〇	一〇〇、一〇
第十四回五分利	一〇〇、一〇	一〇〇、一〇	一〇〇、一〇	一〇〇、一〇
第十五回五分利	一〇〇、一〇	一〇〇、一〇	一〇〇、一〇	一〇〇、一〇
第十六回五分利	一〇〇、一〇	一〇〇、一〇	一〇〇、一〇	一〇〇、一〇
第十七回五分利	一〇〇、一〇	一〇〇、一〇	一〇〇、一〇	一〇〇、一〇
第十八回五分利	一〇〇、一〇	一〇〇、一〇	一〇〇、一〇	一〇〇、一〇
第十九回五分利	一〇〇、一〇	一〇〇、一〇	一〇〇、一〇	一〇〇、一〇
第二十回五分利	一〇〇、一〇	一〇〇、一〇	一〇〇、一〇	一〇〇、一〇

紐育株式

銘柄	前引	最高	最低	後引
スチール株	一〇〇、一〇	一〇〇、一〇	一〇〇、一〇	一〇〇、一〇
アナコンダ株	一〇〇、一〇	一〇〇、一〇	一〇〇、一〇	一〇〇、一〇
動燃	一〇〇、一〇	一〇〇、一〇	一〇〇、一〇	一〇〇、一〇

東京取引所株式

銘柄	前引	最高	最低	後引
富士紡	一〇〇、一〇	一〇〇、一〇	一〇〇、一〇	一〇〇、一〇
日清紡	一〇〇、一〇	一〇〇、一〇	一〇〇、一〇	一〇〇、一〇
帝人	一〇〇、一〇	一〇〇、一〇	一〇〇、一〇	一〇〇、一〇
大日本	一〇〇、一〇	一〇〇、一〇	一〇〇、一〇	一〇〇、一〇
東洋紡	一〇〇、一〇	一〇〇、一〇	一〇〇、一〇	一〇〇、一〇
鐘紡	一〇〇、一〇	一〇〇、一〇	一〇〇、一〇	一〇〇、一〇
日本	一〇〇、一〇	一〇〇、一〇	一〇〇、一〇	一〇〇、一〇
日窒	一〇〇、一〇	一〇〇、一〇	一〇〇、一〇	一〇〇、一〇
日產	一〇〇、一〇	一〇〇、一〇	一〇〇、一〇	一〇〇、一〇
日曹	一〇〇、一〇	一〇〇、一〇	一〇〇、一〇	一〇〇、一〇
日窒	一〇〇、一〇	一〇〇、一〇	一〇〇、一〇	一〇〇、一〇
日電	一〇〇、一〇	一〇〇、一〇	一〇〇、一〇	一〇〇、一〇
日石	一〇〇、一〇	一〇〇、一〇	一〇〇、一〇	一〇〇、一〇

東京取引所株式

銘柄	前引	最高	最低	後引
日本	一〇〇、一〇	一〇〇、一〇	一〇〇、一〇	一〇〇、一〇
日窒	一〇〇、一〇	一〇〇、一〇	一〇〇、一〇	一〇〇、一〇
日產	一〇〇、一〇	一〇〇、一〇	一〇〇、一〇	一〇〇、一〇
日曹	一〇〇、一〇	一〇〇、一〇	一〇〇、一〇	一〇〇、一〇
日窒	一〇〇、一〇	一〇〇、一〇	一〇〇、一〇	一〇〇、一〇
日電	一〇〇、一〇	一〇〇、一〇	一〇〇、一〇	一〇〇、一〇
日石	一〇〇、一〇	一〇〇、一〇	一〇〇、一〇	一〇〇、一〇

爲替

外國爲替

銘柄	前引	最高	最低	後引
米英ドル	一〇〇、一〇	一〇〇、一〇	一〇〇、一〇	一〇〇、一〇
英日ポンド	一〇〇、一〇	一〇〇、一〇	一〇〇、一〇	一〇〇、一〇

神戶對外爲替

銘柄	前引	最高	最低	後引
對米期近	一〇〇、一〇	一〇〇、一〇	一〇〇、一〇	一〇〇、一〇
對英期近	一〇〇、一〇	一〇〇、一〇	一〇〇、一〇	一〇〇、一〇

穀肥

シカゴ小麥

銘柄	前引	最高	最低	後引
對米期近	一〇〇、一〇	一〇〇、一〇	一〇〇、一〇	一〇〇、一〇
先物	一〇〇、一〇	一〇〇、一〇	一〇〇、一〇	一〇〇、一〇

砂糖

玖馬

銘柄	前引	最高	最低	後引
實勢	一〇〇、一〇	一〇〇、一〇	一〇〇、一〇	一〇〇、一〇

爪哇

銘柄	前引	最高	最低	後引
直	一〇〇、一〇	一〇〇、一〇	一〇〇、一〇	一〇〇、一〇

銀塊

銘柄	前引	最高	最低	後引
米	一〇〇、一〇	一〇〇、一〇	一〇〇、一〇	一〇〇、一〇
即	一〇〇、一〇	一〇〇、一〇	一〇〇、一〇	一〇〇、一〇

絲況

大阪綿絲

銘柄	前引	最高	最低	後引
二十番手	一〇〇、一〇	一〇〇、一〇	一〇〇、一〇	一〇〇、一〇
二十番手	一〇〇、一〇	一〇〇、一〇	一〇〇、一〇	一〇〇、一〇

大阪人絹

銘柄	前引	最高	最低	後引
二月限	一〇〇、一〇	一〇〇、一〇	一〇〇、一〇	一〇〇、一〇
八月限	一〇〇、一〇	一〇〇、一〇	一〇〇、一〇	一〇〇、一〇

大阪棉花

銘柄	前引	最高	最低	後引
二月限	一〇〇、一〇	一〇〇、一〇	一〇〇、一〇	一〇〇、一〇
八月限	一〇〇、一〇	一〇〇、一〇	一〇〇、一〇	一〇〇、一〇

橫濱生絲

銘柄	前引	最高	最低	後引
二月限	一〇〇、一〇	一〇〇、一〇	一〇〇、一〇	一〇〇、一〇
八月限	一〇〇、一〇	一〇〇、一〇	一〇〇、一〇	一〇〇、一〇

臺灣日日新報

本日夕刊共十二頁

臺灣日日新報社
發行人 前田北濱
編輯人 野口榮即
若干
本紙一部金五錢・一ケ月前金壹圓八拾錢・三ケ月同參圓五拾錢・半年同六圓・壹年同拾貳圓・但郵稅共
定價 臺灣內地及滿洲國・壹ケ月金壹圓拾五錢・三ケ月同四圓五拾錢・半年同九圓・壹年同拾八圓
廣告料 特別壹行十五字詰壹回金壹圓・普通壹行金拾錢
電話 代表參三八〇〇四番 編輯局參三八〇〇五番
振替口座臺灣一〇番 私書函臺北二番

●法人登記公告
臺北市大正町二丁目廿番地
株式會社 臺北日本基督教會維持財團
右代表者 理事 德馬太
右ハ法人登記ヲ爲シタリ
昭和拾年貳月參拾日登記
臺北地方法院

●定款變更登記公告
臺北市榮町二丁目昭和拾貳月貳拾七日定時總會ニ於テ定款變更ノ決議ヲ爲シ其ノ登記ヲ爲シタリ
昭和拾年貳月參拾日登記
臺北地方法院

●臺灣銀行登記公告
臺灣銀行ハ昭和拾年貳月九日ノ臨時總會ニ於テ定款變更ノ決議ヲ爲シ其ノ登記ヲ爲シタリ
昭和拾年貳月參拾日登記
臺北地方法院

●臺灣倉庫信用組合組織變更登記公告
臺灣倉庫信用組合ハ組織ヲ變更シ臺灣倉庫株式會社ト爲リ昭和拾年貳月貳拾九日ノ臨時總會ニ於テ解散ノ決議ヲ爲シ同年參月貳拾日清算結了ノ登記ヲ爲シタリ
昭和拾年貳月參拾日登記
臺北地方法院

●臺灣倉庫株式會社設立登記公告
臺灣倉庫信用組合組織變更ニ伴ヒ設立
本店ヲ臺北市榮町參丁目貳拾貳番地ニ置キ昭和拾年貳月貳拾九日ノ創立總會ニ於テ定款ヲ議定シ資本金貳百萬圓ノ內金五拾萬圓ヲ以テ昭和拾年貳月貳拾九日ヨリ同年參月參拾一日迄ニ拂込ミ昭和拾年參月參拾一日ヨリ營業ヲ開始スル旨ヲ定メ同年參月參拾日設立ノ登記ヲ爲シタリ
取締役 社長 武田長兵衛 同 塩野義治 同 元造 同 二巴合名會社
監査役 元造
臺北市東區道仔町
右昭和拾年貳月參拾日

英佛會商と歐洲の政局
危機を孕む現狀の打開策

一

日獨關係の惡化が著しく影響すると共に歐洲的に極度の緊張の續くに於ては歐洲に於ける英佛兩國の會談に日英佛兩國間に於ける極東の和平作が開かれんとする時であり、歐洲に於ても英佛の會談により、歐洲の平和工作が急速度に促進せられんとしつつある、最近歐米、殊に歐洲に於ける言論に於て、日支事變に對する不干涉主義論調の傾向が著しきを加へた點は那邊にあるか注目さるべき點に屬する、支那に於ける親歐米派の勢力後退は歐米依存が何等支那の爲めに奏功するなきを證明した結果であるが、今日の歐洲巴は殆んど今次大戰前の如き相剋狀態にあり、危機は到るところに伏在して居る、此時に當り英佛の實力は何を賴すかは檢索に於ても大いなる關心を拂はざるを得ないところである。

二

歐洲の現勢が一九一四年當時と同樣であるといふ點は大戰後歐洲に於ける大いなる諸問題を解決した點の平和條約の實現的效果如何を想はしめ、平和條約に對しては、之に依つて得たる有利なる現狀を維持せんとする國と、不平滿々、是非とも現狀打破を要求する國家とを二大別し得る、條約改訂の組織的運動が行はれ之に相對抗して之を維持せんとする運動が相伴ふる結果として戰爭に至る危機を孕むと稱せられる有樣である、平和條約は一九一四年以前に歐洲の禍の種であつた、少數人種の問題を解決したところの沙汰ではなく、諸國家の位置に少數人種の新國家を造つて公然たる人種鬪爭を始めた爲めに、却て波瀾を孕む禍因となつた、此情勢の中にマルキシズムにとつて代つた觀のある新國家主義の興隆は經濟的情勢の變化と共に獨伊に於て其の典型を顯る强烈的壓力の暴發的運動となつた、之は歐洲の國際關係に大變化を與ふると共に新たな戰爭の豫兆を與へるものである。

三

平和條約は少くとも當面に關する限り當面に潰せんとしつつある、ローザンヌ會議は獨逸の賠償問題に就いて更改を加へた、軍事的方面に就いては獨逸は其の義務を履行して居るのである、されば之れだけの點に於ては改訂するもその改訂は軍備上必然的の運命とは云はなければならないのである、茲に平和條約下に於ける歐洲各國の國際的協力が、寧ろ益々緊密に於て意見、行動の一致を缺く、平和條約の缺陷はロイド・ジョージ其の他の人々のつとに指摘せるところで、茲に歐洲協調及平和化の運動が發展が開かれた、一九二五年のロカルノ會議は實、歐の保證問題に一應の解決を與へ、一時歐洲政局を擧げて歐洲の大勢後に於ける外交上、新生面を開いたものとして出發的成功に近いものであるけれども之を基礎として成功に終つてゐる、されば世界經濟會議も無殘な結果に終つたのである、斯くの如き協調と和解との失敗は寧ろ大體前同樣の武裝的國際時代逆

政友、二たび起てば
政戰は愈よ大詰
きのふの島田氏の質問は
弱氣を見せたもの

【東京二日發】鑛業動議の演說に關する島田俊雄氏（政友）の發言は各方面から異樣な關心を以つて注目されてゐたが、其の發言內容は既報の如く相當に穩いものがあつたが、聽ゝ政府に對する直接的質問の形式を避けて議事進行に關して發言を求め、砂田委員長を通して政府の注意を喚起するといふ形式を執り、而も政府の回答は求めないといふ微妙的なもので、果然中間內閣的に終つた、而してこれに對して岡田首相が直ちに起つて既定方針通り調査委員會に併託文で國務大臣に對する質疑をなすべきを主張したるも之れ亦た議事進行に關し發言を求めたるに過ぎず、其の發言內容は單に政府の態度を明かにしたるに過ぎず、從つて政友會內閣の出現を豫期したるものゝ如くに觀測したるは全く誤解であつて、政友會內閣の出現は今後の政局の推移如何に俟つべきものである、從つて

嘉義市に強野球團を組織

關大の出島氏を迎へて

【嘉義電話】野球時代の波に乘つて各團體の組織が勸められ野球の盛義を謳はれる日も間近に迫つて來た、嘉義市に強い野球チームが欲しい、夫は野球から受ける其都市の印象が問題的性質が見るる者の希望となつて野球團組成の話は昨年中から持上つてゐるが去る一月二十五日關西大學野球部主將出島一郎氏が嘉義銀行部支配人として轉任し此際出島氏を中心として強野球團を組織する事に話が纏まつたので目下其の準備中である

參列者小旗を手に旗行列を行ふ

宜蘭の建國祭

【宜蘭郵電】宜蘭街役場に於ては建國祭當日の行事につき二月後一時から街内各官衙學校民間有志等を女子公學校に集め行會を行つたが大體左の如く決定した

一、建國祭式典午前十時八分國旗掲揚後街長の宣言文朗讀午前九時國旗掲揚後街長の宣言文朗讀午前九時國旗掲揚後

一、醫行列祭國祭に引續き參加者全員小旗を携帶して街内を一巡後宮城遙拜式行列は同社前で國旗を前に整列する筈であるが當日は各官衙學校等に於ても午前九時から紀元節式典を在鄉軍人會では勤勞奉仕式を行ふ筈

建國マークを賣る

【花蓮港電話】來る十一日の建國祭に當り花蓮港國婦人會支部及び花蓮港婦人會では例年の如く建國マークを賣り會の基金を作ることになつたが數量は四千五百個一つ五錢で分賣すると

獻穀地鎭祭

【花蓮港電話】花蓮港廳では來る八日午前十一時三十分から關林の林田村に於て鎭祭を行ふ筈

病防遏の成績を表彰する

防遏狀況を調査の上

【嘉義電話】嘉義州當務部では本年度に於ける州下マラリヤ防遏表彰調査を來る二月四日より同廿七日迄行ふ事になつたが同州下に於ける近年の防遏作業狀態は各部署毎つての努力に依り年追に顯著に成績を擧げつゝあるが州當局は更に一層積極的な表彰を與へて愛護的奬勵を與へ以つて本年の防遏作業を一層徹底的に實施せしめんとするもので

一、表彰は各部署より提出した部落の衛生上諸般の施設清潔整頓等は特段的模範村として保持し得るものであつて單に檢査當日のみ清潔整頓の作業は表彰するに足らぬとなし隨時隨方法に於ては本年は殊に便所撒肥牛豚舍及び下水溝等の設置を主眼とし而もこれ又永久的持續性あるものを良とすることとなつたが各部署に於ては

理蕃善行賞

紀元節に授與

【嘉義出張】嘉義當局では管内で善行顯著と認定した警察官吏駐在所巡査及び蕃地サビキ社のアサシアナサヤに對して十一日紀元節の佳節を卜し同社駐在所にて梅澤警務課長より表彰狀及賞品を授與する筈

學藝會

新竹州大溪郡大溪小學校では二日同校に於て學藝會を開催したが當日は午後一時に開會ありて發會式を行ひ午後五時終了した

積雪なほ一尺六寸餘

【花蓮港電話】數日前より降雪を見る合歡山方面の雪は二日に至るも降けず合歡駐在所觀測係氏二十七度觀測の處一尺六寸で積天、關ヶ原駐在所觀測係氏四十度觀測の處一尺で晴天である

教育研究發表

臺北州基隆郡教育第一部會では去る二日午前八時二十分より金山公學校に於て研究發表會を開催、大正、金山各校長及び職員全部出席先づ第一學年の算術科（指導者林朗等）及び第六學年の讀方科（指導者村上朗等）の實地授業を觀て研究發表に移り朗讀の〝生活に即く教育指導〟李育朗讀の〝讀み方教育の動向管見及び山本校長の〝片假名發音順調査〟に就て夫々發表をなし終り批評會を開催し次で山本部會長の挨拶ありて發會式に午後一時に散會した

東勢埋伏坪間自動車道開通式

臺中州東勢郡東勢埋伏間二里三十二丁二十八間の自動車道路は昭和八年十二月費二萬圓を以て著工したが去る一月竣功したにつき來る五日午前十時より埋伏坪に於て盛大なる開通式を擧行する由

農講生の見學

【花蓮港電話】プサガン農業實習所生徒二十名は農業實習の爲め去る二日來花し同所に一泊の上翌三日午前八時發車にて歸途に就いた

土曜會

【烏公二日發電】烏公學校では本年初回の會を二日正午から體育場に於て開催多數會員出席して盛大であつた

書畫陳列會

臺南州斗六郡斗六庄斗六公學校では來る三日午前十時より午後三時まで斗六庄役場に於て書畫陳列會を開催するが會員試作品の外特に臺展出品の宮本仙溪氏の力作及び大日春堅氏の所藏水墨山水畫數點にて觀覽中である

短期現役兵檢査

【臺南電話】本島中部の昭和十年度短期現役兵檢査は二日午前八時より臺南市公會堂に於て臺南第一聯隊の吉利少佐、渡邊二等、中裏二等軍醫隊が檢査員となり臺中州より四十五名、臺南州三十九名、高雄州四名、澎湖廳一名計八十九名の醫學校昨年及び今春各學校卒業者に對する檢査を行ひ合格者は現役に編入し來る三月一日入營の筈である

手當を國防費に

去る二月二十八日北投小學校に於ける學藝會の觀覽料は全部國防費の一部として寄附する事に決定した

積雪なほ一尺六寸餘

【花蓮港電話】數日前より降雪を見る合歡山方面の雪は二日に至るも降けず合歡駐在所觀測係氏二十七度觀測の處一尺六寸で積天、關ヶ原駐在所觀測係氏四十度觀測の處一尺で晴天である

教育研究發表

臺北州基隆郡教育第一部會では去る二日午前八時二十分より金山公學校に於て研究發表會を開催、大正、金山各校長及び職員全部出席先づ第一學年の算術科（指導者林朗等）及び第六學年の讀方科（指導者村上朗等）の實地授業を觀て研究發表に移り朗讀の〝生活に即く教育指導〟李育朗讀の〝讀み方教育の動向管見及び山本校長の〝片假名發音順調査〟に就て夫々發表をなし終り批評會を開催し次で山本部會長の挨拶ありて發會式に午後一時に散會した

比島に於ける金物商況調査

【臺灣電話】商船フィリッピン航路めきしこ丸は故國の雪を盛つて關國を發く船客五十八名を乘せて二日未明高雄に寄港した、比島に於ける日本金物の進出消費狀態の實地調査に來つた大阪市早川合名會社の支配人多西幸太郎氏は語る

比島の金物はまだ獨本品が勢力を占めて日品の進出は困難にて舶來物に比すれば安價なるものである、比島各地は現下問題で賑つてゐるが實現の進捗に至る迄は尚十數年の時日を要するだらう

東勢埋伏坪間自動車道開通式

臺中州東勢郡東勢埋伏間二里三十二丁二十八間の自動車道路は昭和八年十二月費二萬圓を以て著工したが去る一月竣功したにつき來る五日午前十時より埋伏坪に於て盛大なる開通式を擧行する由

農講生の見學

【花蓮港電話】プサガン農業實習所生徒二十名は農業實習の爲め去る二日來花し同所に一泊の上翌三日午前八時發車にて歸途に就いた

土曜會

【烏公二日發電】烏公學校では本年初回の會を二日正午から體育場に於て開催多數會員出席して盛大であつた

書畫陳列會

臺南州斗六郡斗六庄斗六公學校では來る三日午前十時より午後三時まで斗六庄役場に於て書畫陳列會を開催するが會員試作品の外特に臺展出品の宮本仙溪氏の力作及び大日春堅氏の所藏水墨山水畫數點にて觀覽中である

短期現役兵檢査

【臺南電話】本島中部の昭和十年度短期現役兵檢査は二日午前八時より臺南市公會堂に於て臺南第一聯隊の吉利少佐、渡邊二等、中裏二等軍醫隊が檢査員となり臺中州より四十五名、臺南州三十九名、高雄州四名、澎湖廳一名計八十九名の醫學校昨年及び今春各學校卒業者に對する檢査を行ひ合格者は現役に編入し來る三月一日入營の筈である

手當を國防費に

去る二月二十八日北投小學校に於ける學藝會の觀覽料は全部國防費の一部として寄附する事に決定した

高雄の魚價に内地の二分の一

内地來の漁船隊員らその安いのにビツクリ

【高雄電話】兵庫縣水產試驗船早鳥丸は二日午前六時半高雄港着より鰹、鰺、鰆等の豐漁千貫の進獲物を陸揚し直ちに整理したが直接の漁獲物は内地各漁業界にて殺到してゐるより高雄魚市に於ける魚價が内地市場の二分の一にも當らず從つて漁夫にとり千萬圓餘りも虧損してゐるに高雄魚市に於ける魚價が内地市場の二分の一にも當らず從つて漁夫にとり千萬圓餘りも虧損してゐるに高雄魚市に於ける魚價が内地市場の二分の一にも當らず從つて漁夫にとり千萬圓餘りも虧損してゐるに

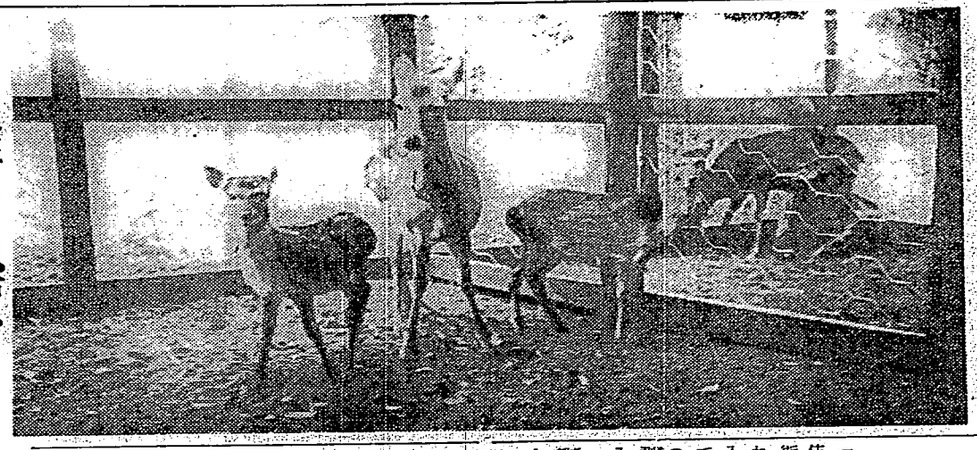

高雄壽山の梅花鹿

土匪來襲の懷舊談

明治三十四年二月一日には臺中市が土匪の襲撃をうけた日で臺中市の當時を語る老者は現在では九十歳四名を數へるに過ぎないが其の中の一人である林圳氏は語る

臺南商工會勤續店員を表彰

二十六回總會に當り

【臺南電話】臺南商工會第二十六回總會は二日午前十時から市内宮古殿會場に開會、趙會頭より十年以上三十年以上の勤續者に對して表彰狀を授與した、次で會頭より表彰狀を授與した、次で會頭より表彰狀を授與した、次で會頭より

哭くな、青春

(117)

三上於菟吉

吉邨二郎畫

新しき日（その二三）

先きに立つたボーイは、一臣に上ると、妙に行き詰つたやうなところにある小部屋のドアを、恐しく慇懃な態度であけて、

「さ、どうぞ、ここにおひり下すつて——おきに、先生、おもどりでございませうから——」

「ありがたう。」

千夜子は、やつとそれだけ言つて、激増い一間にはひつた。

ボーイは、パタリとドアをしめて、立ち去つてしまつた。

千夜子は、まるで催眠されたもののやうな感じを、その瞬間受けた。天井の低い、窓が小さい部屋で、申わけばかりのテーブルと椅子とが供へつけられてゐたが、あまり暗いので、窓のカーテンを一ぱいに開けても、外は別棟との羽目になつてゐて、そこから明るい光ははひつては来なかつた。

彼女は、椅子に、腰を下す気にもなれないので、ぼんやりたたずんでゐた。

どこからか、蓄音器のひびきがつたはつて来る——

×

わたし、この頃憂鬱よ

×

と、いふ折り返しを持つた、以前はやつた流行歌が、この場合、不思議な陰鬱さを、彼女の胸にあたへるのだつた。

——よして、くれればいいのに！

あんな娘！

千夜子は、耳を塞ひ度いやうな気持に打たれながら、このホテルの中の、部屋といふ部屋を、複雑の目で探索しようとするのだつた。

すると、どの部屋といふ部屋も、すべて、幸福さうな若い男女の愛の巣で、その人達が、みんな揃ひに揃つた人達が、形相を変へて、ホテルに乗りこんで来たのを知つて、驚りの笑ひを浮べてゐるやうな気がされた。しかも、さうした二組の中に、わが良人とさうきよがましてゐるのであつた。

ドアが、かすかに鳴つて、ハクとして振りかへると、ボーイが、コーヒーを持つてはひつて来たのを見た。

——さうだ、この男から、どうしても絞り出してやらなければ——

彼女は、得の間をさぐつて、紙入れを取り出すと、小さな紙幣を二三枚、彼の手ににぎらせた。

「いろくお世話になりますわね。」

ボーイは、手品師のやうな手つきで、分けなを受けると、ペコリとお辞儀をして、

「先生も、まうすぐおかへりだと只今、昆虫に、どこからかお電話を下さいましたさうで——はい、もうお見えになりますでございませう。」

「そんなにいそぐのでもないけれど——」

と、千夜子は、出来るだけ、ほがらかな調子で、

「ちよいと逢へばいいのですのよ——急用が出来たので——ね、ボーイさん」

と、彼女は、微笑さへうかべて見せて、

「あの人、一人でゐるのではないのでせう——だから、別に、部屋に通つて、つまらない気まづさをお互ひに味はせはないでもいいと思ふわ。もし、ホテルにゐるのならあんた、何とかして、ここまで、あの人を、引ぱつて来てはくださらない？」

ボーイは、今うけた心づけの手前、嫌にもじ〳〵して、窓の方を向いた。

「わたし、あの人が、一人でないことは知つてゐるわ。」

と、千夜子は、おつかけて言つた。

ラヂオ

午前の部

【七・三〇】全国柔道連報（東京）

家庭料理献立（東北第二高女田中尋楽）△ほんべんと三菜の白味噌汁△小鍋の調理き合せ大根の酢のもの

【九・〇〇】日誌通行（東京）歌留寺より中継　一、教行…道話宗教　真宗高等女学校長大谷正富田敏純　二、若田二百万円行大谷正富田敏純

午後の部

【一・二五】正午の時報、気象通報、放送局報、ニュース、番組変更時間、レコード演奏（放送）ハワマンの物語（オフエンバック作曲ブオン・デビッカ、エルゼルチカ、カール・ライマン、伯林國立歌劇場管絃楽團、伯林國立歌劇場歌劇場合唱團、伯林國立歌劇場管絃楽團、指揮ブロイス・メリハム△長唄「京鹿子娘道成寺」唄方花伊久四郎、三味線杵屋栄太郎、同杵屋栄美之助、同杵屋栄正次

【一・〇〇】気象通報（東南のみ）

夜間の部

【五・〇〇】子供の時間（東京）偉人物語二月生れの偉人吉松祐一、子供のテキスト第二十八頁を御覧下さい

【五・二五】趣味講座（東北）囲碁講話：日本棋院名誉棋士北野廣太郎

【六・〇〇】JVAK子供新聞　JVAK子供係放送

【六・二〇】音楽同盟大阪）大阪商地法善寺座月より中継　「真鍋ロース講座」秋山右業、秋山左業　二、真鍋「わたしの新家庭」千歳家今男外　三、真鍋「港々に女あり」ミス・ベテラ外　四、二人漫談「もぐりの大将」福山エンタツ外

【七・四〇】講談（東京）柳澤さゐ　紺田伯治

【八・〇〇】流行歌謡　週間（第六夜　東京）三吉外　一、恋の大島　二、新橋小唄　三、新唄人お吉　四、大阪音頭　五、自然数唄　六、あねさ節

【八・二〇】時報（東京）

【八・二一】音楽放送（東北）JVAK管絃楽團、指揮伴良一郎、一、前奏曲歌劇「ボリス・ゴドノフ」より　二、ポロネーズ（ラファマニク作曲）三、歌劇「アサニエロ序曲（オーベル作曲）四、行進曲「ヴアルトトイフエル作曲）四、行進曲「パンゴールへの敬礼」（オール作曲）

【八・三五】気象報告（東北のみ）

【八・五五】気象報告（東南のみ）

【八・五五】囲碁講座（東北のみ）

【九・〇〇】気象通報（東北のみ）

【九・〇〇】ニュース（東北のみ）

【九・〇〇】ニュース（東南のみ）

【九・〇〇】JVAK子供新聞　JVAK子供係放送

【九・〇〇】ニュース（東南のみ）

【九・〇〇】ニュース（東北のみ）

時の問題

米穀統制法の改正案に就て（中）

東京　一記者

…委員會で當初の案となつたものは、所謂管外移出數量を統制割當の基礎數字としたもので、內地にあつては府縣外二十六縣の管外移出數量を採り、朝鮮、臺灣に於ては內地への移出數量を採つたものである。而してこの管外移出數量の過去三ケ年間の平均は、約二千六百萬石となり、比率は內地四割六分、外地五割四分でこの數字を內外地の統制比率とすれば、內地四・五、外地五・五、俗に四五對五五の比率と呼び慣にこれをラウンドナンバーとして內外地五分五分等と傳へられたのも實にここからである

◇——◇

◇…然しこれに對しては各種の反對論が起り、過剰數量の生ずるのは全く外地米の移入に依るもので內地に於ては全然過剰數量といふものは存在しない。若過剰數量を統制するとせば當然から云へば內地は一粒の米と雖も統制される理由はない、過剰米を統制するのなら狡らく外地米を統制すれば足りるとの極端な議論も出て來るに至つた。

◇——◇

◇…然しさうだれば實際はどうこうはれである。この際何とか纏めたい、殊に從來內地米が非常に不足を告げてゐた時分から見ると至る處に過剰米が出、外地側もこれに應じて最後迄反對の一點張りであつた

◇——◇

◇…一方又この年間の數字のみを以てしては不充分である。即ち年の管外移出數量ばかりでなく、移出增加の趨勢如何をも取り入れて計算すべきものであるとの議論が出でこの二つの前提を基礎とし過去十年間の年度ごとの增加の趨勢を綜合して內地の生産力の增加の趨勢を見、これに從つて計算したところ、昭和年の增加數量は內外地を通じて約八十萬石となり、比率にすれば內地二十一パーセント外地朝鮮臺灣を合せて六十九パーセントとなつたのである。之に對し指導當初外地一割內地二割とは、現在迄に將來の增加量の趨勢を決定するに方つて、過去の增加量の趨勢を基礎條件とする事は意味をなさないものであるとの最後まで主張したのであるが、委員會の大勢如何ともすることが能はず、多少外地側の主張も取り入れ便宜を圖ると云ふ意味に於て、最後に內地二割五分、外地六割五分の比率で統制すると云ふことに小委員會は決定を見たのである

◇——◇

◇…委員會で當初の案となつたものは、府縣管外移出數量を統制割當の基礎數字としたもので、內地にあつては府縣外二十六縣の管外移出數量を採り、朝鮮、臺灣に於ては內地への移出數量を採つたものである。而してこの管外移出數量の過去三ケ年間の平均は、約二千六百萬石となり、比率は內地四割六分、外地五割四分でこの數字を內外地の統制比率とすれば、內地四・五、外地五・五、俗に四五對五五の比率と呼び慣にこれをラウンドナンバーとして內外地五分五分等と傳へられたのも實にここからである

◇——◇

◇…之に對しては各種の反對論が起り、過剰數量の生ずるのは全く外地米の移入に依るもので內地に於ては全然過剰數量といふものは存在しない。若過剰數量を統制するとせば當然から云へば內地は一粒の米と雖も統制される理由はない、過剰米を統制するのなら狡らく外地米を統制すれば足りるとの極端な議論も出て來るに至つた。

◇——◇

◇…然しさうだれば實際はどうこうはれである。この際何とか纏めたい、殊に從來內地米が非常に不足を告げてゐた時分から見ると至る處に過剰米が出、外地側もこれに應じて最後迄反對の一點張りであつた

◇——◇

◇…一方又この年間の數字のみを以てしては不充分である。即ち年の管外移出數量ばかりでなく、移出增加の趨勢如何をも取り入れて計算すべきものであるとの議論が出でこの二つの前提を基礎とし過去十年間の年度ごとの增加の趨勢を綜合して內地の生産力の增加の趨勢を見、これに從つて計算したところ、昭和年の增加數量は內外地を通じて約八十萬石となり、比率にすれば內地二十一パーセント外地朝鮮臺灣を合せて六十九パーセントとなつたのである。之に對し指導當初外地一割內地二割とは、現在迄に將來の增加量の趨勢を決定するに方つて、過去の增加量の趨勢を基礎條件とする事は意味をなさないものであるとの最後まで主張したのであるが、委員會の大勢如何ともすることが能はず、多少外地側の主張も取り入れ便宜を圖ると云ふ意味に於て、最後に內地二割五分、外地六割五分の比率で統制すると云ふことに小委員會は決定を見たのである

重大利害を賭けた 米國の金約款判決

ウォール街では政府敗北を信ず

政府は應急處置を採る準備

【ニューヨーク一日發本社特電】金約款の判決は數日後に迫りアメリカ財界は業態回復の關鍵として重大關心を以て注目してゐるが、ウォール街には政府が敗訴するだらうとの觀測が有力になつて來た。殊に政府は敗訴した場合應急的な緊急處置を採るかもしれないと見られてゐる

【ニューヨーク一日發本社特電】金約款の判決は數日後に迫りアメリカ財界は業態回復の關鍵として重大關心を以て注目してゐるが、ウォール街には政府が敗訴するだらうとの觀測が有力になつて來た。殊に政府は敗訴した場合應急的な緊急處置を採るかもしれないと見られてゐる

一日發表せられた米國勞働統計局の調査によれば、一月中旬に於ける全國製造工業の雇傭數は前月に比し僅かに〇・二パーセントの減少に過ぎず、一般に雇傭狀態は好轉の傾向を辿つてゐる。一方賃銀は前月に比し〇・四パーセントの增加を示してゐる。尚ほ一月中旬に於ける製造工業の雇傭數は昨年同期に比し四・二パーセントの增加を示してゐる

一日發表せられた米國勞働統計局の調査によれば、一月中旬に於ける全國製造工業の雇傭數は前月に比し僅かに〇・二パーセントの減少に過ぎず、一般に雇傭狀態は好轉の傾向を辿つてゐる。一方賃銀は前月に比し〇・四パーセントの增加を示してゐる。尚ほ一月中旬に於ける製造工業の雇傭數は昨年同期に比し四・二パーセントの增加を示してゐる

臺灣が我國工業鹽の需給を一手に引受く

從來の食鹽一途から轉向して

鹽田二千五百甲の大擴張

百圓を要するとせば大百二十五萬圓の資金を投ぜねばならない、この國庫資金を投出するために同社では近く臨時株主總會を召集して增資案を提案する豫定であるが、この增資案が通過すれば他の市場もこれに追隨することになるだらう

いひ工業鹽と區別しても製鹽の過程に變りなく唯工業鹽は濃度本位の取引であり外國鹽との關係上低廉な價格で供給する事が主たる條件となつてゐる、即ち食鹽に在りては百キロ當りの

賠償金が 六十錢

である場合は百キロ三十錢に制限される狀態にあるからである、しかるに企業家の立場とすると工業鹽を建前とする關係に於て生産の合理化を圖れば固定資金に對する相當なバランスが生れて來る、この採算について關係の計算に據ると假に一千甲の新工業鹽田を單位とすれば之に要する資金を甲當り二千五百圓と見て二百五十萬圓となる、生產工業鹽甲當り十五萬キロとして合計一億五千萬キロに達する之を百キロ當りの賠償金と換算すると四十五萬圓の賠償金となる、製鹽を、而して多くの市場は一切の設置は株式取引所に一任する慣習で取引所の理事會が立會休止に決すれば他の市場もこれに追隨することになるだらう

百圓を要するとせば大百二十五萬圓の資金を投ぜねばならない、この國庫資金を投出するために同社では近く臨時株主總會を召集して增資案を提案する豫定であるが、この增資案が通過すれば他の市場もこれに追隨することになるだらう

糖用炭の補充買多く 石炭の南送遲滯

舊正の閑散期に一掃する計畫

臺北米穀事務所へ入荷があつた

臺北州下に於ける產業組合中信用組合の總會は一日を以て終りを告げ二日からは利用組合の總會に入つたが之等總會の二月の總會日割は左の通り決定、尚ほ實業組合長以下職員が夫々手分けして臨席することとなつた

二日午後四時東莊產業信購利、三日日曜一時兒玉產業信購利、七日木前九時大屯產業移民信購販賣利、八日金曜二時基隆水產產業信購利、同日同一時基隆水產產業信購利、同日同時永產產業信購利、十日日曜午後一時十產產業信購利、十一日午後一時大屯產業信購利、同日午後二時基隆

最新式の流行著

家庭

ニングガウンです

〝臺灣行進曲〟の著者
故北村兼子女史と
支那將軍との灼熱の戀
祕められた情炎悲話

豐島舜吉

世界の新人として時代の寵兒を流浪する女性「雪夜燈」「女浪人行進曲」「裏窓は叫ぶ」「黒髪行進曲」「地球一點」等の著者であり、結婚生活記者であるローニズム北村兼子女史、涙のまにく源氏名で女浪人の彼女、昭和五年の春から夏に赤い戀の愛慾を描き、落ちつく先きは日本に非ず、あの戰線紛糾絶間ない支那、支那の亡命將軍との赤い戀を映かしたのであった。

ホテルからホテルへと飛び歩く

北村兼子女史の筆蹟

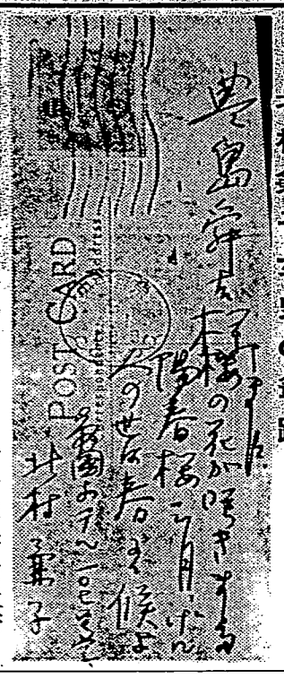

彼女、兼子のホテルは東亞帝國ホテルであった。看護婦や支那に亡命客で帝國ホテルは賑ってゐた。

ホテルの或る日、彼らに亡命客は亡命資金を借したとき、兼子女史もホテルに泊ってゐたことからその會に喚ばれた。亡命客の中に紫紅一點の彼女であった。

亡命者の一人支那海軍中將某氏は彼女と懇ろ、その支那美人型の兼子女史の美貌に、その支那人型の男、軍事の才、我ら國民族の流れをうくるものの鮮天のあこがれであり、東洋民族の幹を保つて世界の新しい男性を構成する女史に人知れず情炎かき立てた。國境を越え人種を越えて燃えひろがって行った。

× ×

野邊で亡命した溫厚將軍は東京から當ビルホテルに來て大阪の南堀江のT貴族家を介して彼の女の面影に自分の愛中を打ち明け、戀愛から結婚への話をすゝめた。其後彼氏は敗北した張宗昌と共に別府溫泉に遊んだ。

溫厚氏の心は敗北したより兼子女史を戀ふ切々の情、切なる日々を過しながら、大阪の彼女のもとに頻々と電丸の如くラブレターが飛んだ。

その書信の一つを或日、彼女はポケに見せた。その文面に

「いよ〳〵私も華天に一先づかへるチャンスがめぐって來た。門司入港の長江丸で張宗昌の參謀勇力等が張宗昌再起奮として六十萬元をたづさへて、別府に命中の張氏に手交することになつてゐる。授收された私の財產も返却される。その用件で張氏と共に近く長江丸で華天に行くが用件を早く片づけて東京に行くから待つてゐて下さい。ホテルで食事をしてゐて下さい。ホテル

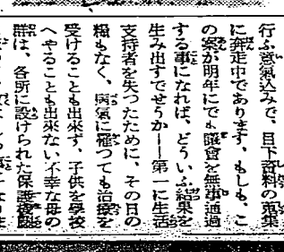

の梅の花がほころびる頃には春楊柳の芽ぐむ頃には　兼子　北村兼子

流線型レヴユー？

三五六プロシエルといふからすごい。

時代は正に流線型はやりと云ふので曲線美の肥つた女たちが舞臺面を組織して大陽菜全部の體重を合せると六トン

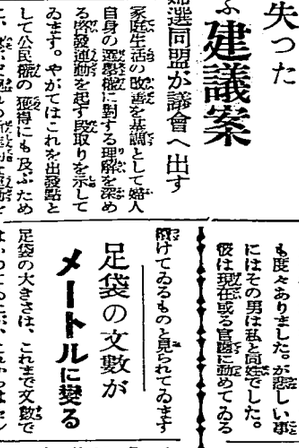

身の上相談

相談相手もなく一家衆に訴る悩み上の問題で個相談になりたい方は手紙で身の上相談係宛御申出下さい電話や面會は御斷します

同姓結婚が出來るか

私は今年一七歳になる女です、去年或機會で今年二十一歳になる、ある男と知り合ひになり、交際してゐる中に互ひに戀をして了ひました。そして一緒に他國へ驅けおちにドライブした事も度々ありました。が悪しい事にはその男は私と同姓でした。仮は現在或る官廳に勤めてゐるものと見られてゐます

足袋の文數がメートルに變る

足袋の大きさは、これまで文數ではかつてゐたが、これからはセンチメートルを以つて呼ぶ事となりその數字は、文數の時と同じやうにコハゼに記入される筈だつた文數をメートルに換算して見ると次のやうになる

九　文　二二・〇
九文三分　二二・五
十　文　二三・〇
十文半　二三・五
十一文　二四・〇
十二文　二四・五
十三文　二五・〇

どんな食物が齒によいか

齒の弱つてゐるかたがよりよき神經を安定するために三部し、こまめなどをこんがり焼いた骨を食べさせます。骨には多くの石灰質を含まれてゐるビタミンCに富んでゐるカルシウムの力を與へ、神經を安定させる働きがあるのであります。骨は粉末にしてお料理の中に入れて食べさせるのがよいのであります。

慎重な態度で今一度反省せよ

同姓結婚が出來るか、どうかとあなたは惱んで居られますが、然し問題はもう一步手前にある事です、相手の男は果してしつかりした人ですか。あなたのお手紙だけではその點は曖昧です。夫に相手も相手ですが、あなたも餘まりに無分別に過ぎました。まだ十七歳位で、如何に好きな男だとは云へ一緒に泊りがけにドライブするなどとはまつたく輕卒の行爲です。あなたはその男と關係をした後で「悪しいことには」その男は私と同姓でした」と歎いて居られるのですが同姓は戀初からわかつてゐる事ではありませんか。法律的にこそ、同姓結婚は拒否されてはゐませんけれど、本島人の觀念としては御存知のそうした大變やかましいものです。さうした觀念をよく踏つて愛の問題を片づけるためには一個目事る必要があるさきです。それなのにあなた方はまるで結婚を火遊びのやうに考つて居られるではありませんか「圓滿結婚が出來なければ一緒に東京に出やう」といつたところで、東京で樂に暮らせる自信がおありですか。しかしすべては後の祭です。二人の心がびつたりとあつて、今後あらゆる苦難を痛に打ち勝つてゆく不撓の決心があるのなら、結婚するのもよろしいでせう。たゞその前に今一度相手の男の眞意を確かめ、果してさうした覺悟があるか、愼重な態度に歸つて反省することが何よりの急初だと思ひます（徐）

生活支持者を失つた母子を救ふ建議案
婦選同盟が議會へ出す

創立以來十一年の歩みを運んだ婦選獲得同盟の目指す點はどこにあるか——まづ世界婦選獲得促進婦人會議を昨年九月紐育にて以來、具體的に世界の保護問題に努めてゐるのは、苦しい婦選であります。昨年の臨時議會には、これを提出し、衆參兩院共擧に決したが、更に議會閉會後に於ても、この案の骨子となり——「生活支持者を失つた母の過重負擔を輕くし、その母子を貧窮に陷らせないための建議案」——を出すことに決定してゐます。更に十八人會議會にこれを法律案として提出する筈で、近年殊に多くなつた母子心中に關する調査並びに世の犯罪に關する調査を全國的に行ふ意氣込みで、目下資料の蒐集に鋭意中であります。もしも、この案が明年にでも議會を無事通過する事になれば、どういふ結果を生み出すでせうか——第一に生活支持者を失つたために、その日の糊もなく、病氣に罹つても治療を受けることも出來ず、子供を學校へやることも出來ない不幸な母の群は、各所に設けられた保護委員會に依つて、救はれる事になります、なほ、婦選同盟がこれまで力を注いで來た各都市、並びに地方の自治體體とも緊密に結びついて

支那料理のコツ（上）

小島ヤスエ

來滯中の小島ヤスエ史は多年、上海、香港に於て、支那料理を實際にあたつて研究し、支那料理の長所をとり之を日本料理化し日本人の口にあふやう料理法を考案してゐるが目下裏濱料理を知るべく來臺して居り三月下旬、ふたたび支那全土の料理行脚を試みる筈である

支那料理には江蘇、楊州、浙江、四川、北京、廣東、福建料理の七ヶ州の料理がありまして、其内でも廣東料理が一番艶麗な美味しい料理とされて居ります

現に支那人ですら食在廣州、住在蘇州と云つてゐるくらゐですから、日本人が支那料理を研究するにあたつて、先づ廣東料理を學べば他を知る事が出來ると喜びます尤も支那は大陸丈に南北かけはなれて言葉の如きも到るところ相違のあるやうに、料理にしても材料燃料等のちがひはありますが、大體において其料理法はたいした變りはありません。なぜ廣東料理がかう云はれるのかと申しますに廣東人は非常に口に肥るやうで各地から珍らしい材料を集め、これを料理すると云ふ風で、例へば南洋からつばめの巣、燕窩、日本からはさめのひれ（生翅）干鮑（干絲魚）干なまこ（海參）さんこ、椎茸などを求め料理して食するからです

×

最近支那料理は大衆向で、一番美味しい實質的な家庭料理として一般にもてはやされて居るやうです。目下東京ではそれ程にしても支那そばをつけなければ、實行が悪いとか申され、到る處支那そばを加へて居ります。しかし支那そばがとくに美味と云ふ譯ではなく、近代人の口がかうした油濃い物を好むと變つて來るやうになつたので、時代と共に人の嗜好がしだいに變つたゞけの事です

かうして廣東料理は次第に全國的になつて參りましたが、しかし同じ料理の點心でも廣東と北京とでは餘程ちがひます。北京は點心の本場と云はれてゐますが實際の上から申しますと、點心は點以上の重點になつてゐるやうに見えるのに、實際には點心が點以上の重點になつてゐるのが一番效果的です。

眼を美しくする爲にはいろ〳〵苦ひをされますが、眼心の眼の手當てをなされば宜しいのですが一日一回夜分お休みになる時になさるのが一番效果的です。

（美容室牛山愛久子）

園碁界の大家 瀬越憲作先生は 頭腦の攝生に就て
斯う申されます
近頃驚かされた話

七段　瀬越憲作

碁や將棋ほど頭腦を勞することはあるまいと思ひます。好敵手を迎へて鉾々相摩する熱戰を演じまする僅か一、二時間の對局でも腦髓の芯まで疲れ果てゝ暫らくは放心狀態となる——之は恐らく誰でも經驗する所でせう。

殊に頭の重い日や頭痛のする時は充分な實力を發揮する事が出來ず思はぬ不覺を受け勝ちですから常に頭の調子を整へ、機略縱橫な策謀が練れるやうな頭腦明快法に就いて一方ならぬ苦心を拂しますが、此の意味に於て近頃驚かされたのは『はれやか』といふ頭の藥です。初め服んだ際、折柄割れそうに痛んでゐた頭痛が間もなく止つたので 先づ相當なものだと感じましたが、その後連服するにつれ頭そのものが强くなつて行くやうな氣がするのです

頭の榮養劑——成程頭に榮養が充分與へられるから疲れもとれる譯だしはつきりして來る道理でそれに胃腸に障らないのが何よりです。

服んで見た結果を書けと云はれるまゝに拙文を認めただけで敢て提灯を持つ譯ではありませんが、頭をよけいに使ふサラリーマンや學生の持藥として蓋し是程の適藥はないだらうと思ふのであります。

誤れる頭痛藥の慘害
連用すると胃腸か麻れ 頭腦まで惡くする危險

頭痛、神經痛、腰痛の疲勞を去り、感冒、咳嗽、發熱、關節炎、リウマチ、筋肉痛、生理痛、腹痛、下痢、月經痛、ヒステリー、不眠症、二日酔、鼻血、出血による疲勞恢復、胃腸に基因する頭痛、眩暈症狀、悪阻の際は三十錠三十錠一円二円三円五円、販賣元は東京銀座一ノ七日獨醫化學研究所（振替東京三〇〇四三番）であります

逆

もどりしてまゐります

ですから、常に胃腸を丈夫にして置く事が大切です。

新んな惡るしいものが體内に入つて來ますと、まるで頭痛の代表藥でもあるかの如く賴まれて來るのは惡るい事とは云ひながら、今度日獨醫化學研究所で發明された「はれやか」は新感覺ビタミン藥と全く藥性を異にする本邦初めての「頭の榮養劑」であります。

皆

さんは日頃、頭痛、神經痛、齒の痛みのするとき、齒の痛みの折、紙がふさいでボンヤリした場合痛みや不快を與へる重寶藥として今日まで用ひて來た頭痛藥が大部分アスピリン類の主成分だといふ事をご存じですか。ピリン系藥品——即ちアスピリンやアンチピリンには熱さましと解熱鎭痛作用があますからなるほど一時頭はすつきりし痛みも薄のくせう。然しそれはほんの一時のうはべりであり體質に惡んで暫らく時間が經過すると皮膚に惡んで暫らく時間が經過すると皮膚に惡んで暫らく時間が經過すると皮膚

豫算が削られても 自治制は律令で實施

平塚長官連日奔走

【臺北一日發】臺湾地方部産の歳入は本年度に於ては州、市、街、庄における自治制度の確立に關しては拓務省及び總督府の意見一致を見、關係當局と打合せ三萬圓を計上し今期議會に提出して協賛を求むべく、律令も改正するに至つたので目下內務局地方課の審議を得つつあるが、

大體の合議同意を得たので過般來より貴族院各派及び關係方面に對し諒解を求め、更に二日は院內に關係の政友會幹務綱查會に、拓相、平塚總務長官以下關係官出席し、臺灣の制度の概要を說明諒解を求めたが、實施は市、街、庄を十月一日よりとし州はこれより多少遲れる見込である、尙總督府では同時に律令を改正すれば直ちに實施し得、即ち議會の承認を求むるものでないので、律令關係當局に於て削除される事があつても實施の意向である

▲臺灣教育會　同日午後零時十分から市公會堂で官民合同の祝賀會開催の豫定であつて、希望者は會費五十錢を添へ市役所庶務課に申込めばよい　尙其他市內の奉祝催として打揚花火、店頭裝飾、武德大會が擧げられる筈である

行方不明の通州號 果して海賊に襲はる

乘客に化けてゐた一味が 間もなく正體を現はして

【上海一日發本社特電】支那沿岸航路船通州號の消息は一日夜半に至り海賊に襲はれたこと判明し同船が二十九日朝上海を出帆揚子江を出ると間もなく乘客を裝つてゐた海賊團が正體を現はしロシヤ人機關士一名、英人二等機關士に重傷を負はせ根據地バイヤズ灣（南航

させ一日正午月的地に著くや船客品と銀二千元とをボートに移し船員二名を人質として逃行した

畏き極み

兒玉拓相謹話

【東京一日發】兒玉拓相謹話　畏くも陛下におかせられましては民に外地の民草に對し深き御慈愛を垂れさせ給つた所でありますが、今日は實でより御手許の諮問を御前會議は開かれる前御をもつて特に優渥の折から高齡者の身を御いたはりあらせら

熱河事件協定 正式調印を了す

日支の大灘會議で

【北平二日發聯合】宋哲元の熱河省境侵入事件に關する交渉會議は二日午前大灘會議で開會、協議を重ねた結果、善後案に就き日支兩軍代表間に完全なる意見の一致を見、協定成立調印を了した、

重大岐路に立つて 蔣介石何處へ行く

彼の日本依存には疑點あり

（下）

北支は平靜

チヤハル事件は 擴大の惧れ絕無

黃郛氏は支那記者に語る

【上海二日發本社特電】黃郛氏は支那記者に對し次の如く語つた

チヤハル事件は、一二日內に和平現地交涉開始となつてをり擴大の惧れは絕無である、北支の現狀は前と殆ど變りなく、一年前に比べ協定の進展を示した、北支の政務及び外交は何等の困難の事情にあるが、一般の形勢緩和し、今後は我等自身の努力如何により一層の好轉を來すと思ふ、余が內政部長に就任するか否かは尙考慮中に屬する

中二天隊解散時期は二月六日から行はれるべく、軍司令官は歸本部

臨濟寺を開基の 細野南嶽師が來臺

幸顯榮氏も久し振に歸臺

高千穗丸入港

【基隆電話】二月二日入港高千穗丸は二ケ月振りに病氣にて就航した紬足船長により午後零時半豫定通り港外着、船客合計二百六十九名搭乘一千二百五十六噸で主なる船客に幸顯榮氏の令閨を見て一時歸臺の貴族院議員幸顯榮、岡山臨濟寺開基の因緣を持つ細野南嶽師、臺灣製糖會社專務取締役丸田治太郎、橫濱護謨製造所小澤三郎、南國公司成富公三郎、朝鮮總督府海事課長谷敏夫、日本郵船會社長久保田二一、臺灣汽船內藤順太郎の諸氏等に大阪商船會社長後藤氏外三名等である

幸顯榮氏談

臨時議會終了後序でを以て上海南京等を一廻りして來ましたが、今度の歸臺は別に用件とてないが、貴族院に廻る豫算審議は三月上旬頃になるのでそれ迄の間久し振りに歸つた次第です、臺灣の自治制度に付ては議會中何も聞きませんでした、總督府の提案でもあり最良の結果を望んでゐること故その實施は勿論望ましいことですが拙相としてもこの點に付ては本島の爲め大に盡力して居る積りです、それから支那變動後は南京に於ても色々の要人にも逢つたが話を綜合すれば日本の出方によつて民國の態度は何うにでもなると云ふことで、即ち日華兩國は感心相提携して御互に障碍除去地均をすることが必要だと云ふのです、これが御互日華兩國の爲めのみでなく東洋の爲めにも結構なことと思つてゐます、これになりはしないか、兎に角精算も二月切迫は大した額ではあるまい

新竹市の 建國祭

新竹小學校で

【新竹電話】新竹市では十一日の紀元節に例年の通り盛大な建國祭を擧行し、擧市一致國奉仕の赤誠を披瀝すべく新竹小學校庭國旗掲揚臺下に於て次の行事をなすことに決定した

十一日午前九時半開始、國歌合唱、宣言朗讀、市歌、伊勢神宮遙拜、萬歲三唱（知事發聲）參加團體各官公衙、中等學校生徒、小公學校兒童、在鄉軍人、青年團、消防組、壯丁團、青少年團、愛國婦人會、國語練習生等

個右の外左の催しをも兼ね行ふ筈　講演會、建國マーク配布並にポスター頒布、國旗掲揚奬勵、國語普及奬勵、活動寫眞大會（十一日より十五日迄）神社參拜奬勵

救國會が活動

排日氣勢を煽ふる

なり振構はず盛に猛進して各地に

【高雄電話】二日國東より高雄に到着された情報によれば臺灣東部、南西各都市の救國會は連絡協議と

に當つき二月一日から市役所に設置、午前七時內選擧を一番とし一選擧を以て往復せしめてゐるが料金が約半額になつたのと候補者が利く爲內地地方民は非常に喜び第一日は約二百の乘客者を見たと

滿支間小包郵便 取扱を開始

【北平一日發電通】滿支間通常郵便に次いで取扱を開始するべき小包郵便は愈確定通り二月一日より實施され一日北平郵便局では正午までに約四百個の小包を受附け滿洲國に向け發送した

新竹市の 建國祭

新竹小學校で

【新竹電話】新竹市では十一日の紀元節に例年の通り盛大な建國祭を擧行し、擧市一致國奉仕の赤誠を披瀝すべく新竹小學校庭國旗掲揚臺下に於て次の行事をなすことに決定した

十一日午前九時半開始、國歌合唱、宣言朗讀、市歌、伊勢神宮遙拜に宮城遙拜、萬歲三唱（知事發聲）參加團體各官公衙、中等學校生徒、小公學校兒童、在鄉軍人、青年團、消防組、壯丁團、青少年團、愛國婦人會、國語練習生等

個右の外左の催しをも兼ね行ふ筈　講演會、建國マーク配布並にポスター頒布、國旗掲揚奬勵、國語普及奬勵、活動寫眞大會（十一日より十五日迄）神社參拜奬勵

建國祭と祝典

基隆市の行事

【基隆電話】二月十一日の建國祭に關し基隆市に於ては恒例に依る祭式行事並に左の如く決定した

▲式典　當日午前十時四十分より高砂公園に於て軍部側、學校生徒、鄉軍分會、青訓其他團體參列の下に國旗掲揚の後、恒例による祭式を擧行し、尙次いで代表者は基隆神社に參拜の上國運長久祈願を爲す筈

女子青年團組織

龍山、蓬萊兩公學校卒業生で

臺北市龍山公學校及び蓬萊公學校にては同校卒業者を中心に女子青年團を組織すべく計畫を進めてゐるが來る十一日の建國祭を下し奉賀式を擧げる筈、團員は兩校とも四、五十名の見込みであると

郵便事務打合會

郵信部では四日から六日迄二日間全島一等局郵便課係長を召集し本部會議室で郵便事務打合會を開催する

北支は平靜

チヤハル事件は 擴大の惧れ絕無

黃郛氏は支那記者に語る

【上海二日發本社特電】黃郛氏は支那記者に對し次の如く語つた

チヤハル事件は、一二日內に和平現地交涉開始となつてをり擴大の惧れは絕無である、北支の現狀は前と殆ど變りなく、一年前に比べ協定の進展を示した、北支の政務及び外交は何等の困難の事情にあるが、一般の形勢緩和し、今後は我等自身の努力如何により一層の好轉を來すと思ふ、余が內政部長に就任するか否かは尙考慮中に屬する

寺內軍司令官出發

寺內軍司令官の官邸の徽號に基

畏き極み

兒玉拓相謹話

【東京一日發】兒玉拓相謹話　畏くも陛下におかせられましては民に外地の民草に對し深き御慈愛を垂れさせ給つた所でありますが、今日は實でより御手許の諮問を御前會議は開かれる前御をもつて特に優渥の折から高齡者の身を御いたはりあらせら

熱河事件協定 正式調印を了す

日支の大灘會議で

【北平二日發聯合】宋哲元の熱河省境侵入事件に關する交渉會議は二日午前大灘會議で開會、協議を重ねた結果、善後案に就き日支兩軍代表間に完全なる意見の一致を見、協定成立調印を了した、

重大岐路に立つて 蔣介石何處へ行く

彼の日本依存には疑點あり

（下）

日本の招聘を 米國正式に受諾

今夏愈よ日米水上競技大會

【東京二日發本社特電】今夏アメリカ水泳選手を招聘して日米對抗水上競技大會を開催せんとする日本水上競技聯盟の計畫に對し二日アメリカ體育聯盟は正式受諾方を通知して來た

中川總督の 令孃結婚

赤池氏令息と

【東京二日發本社特電】中川總督の二女節子嬢（こは臺湾發保

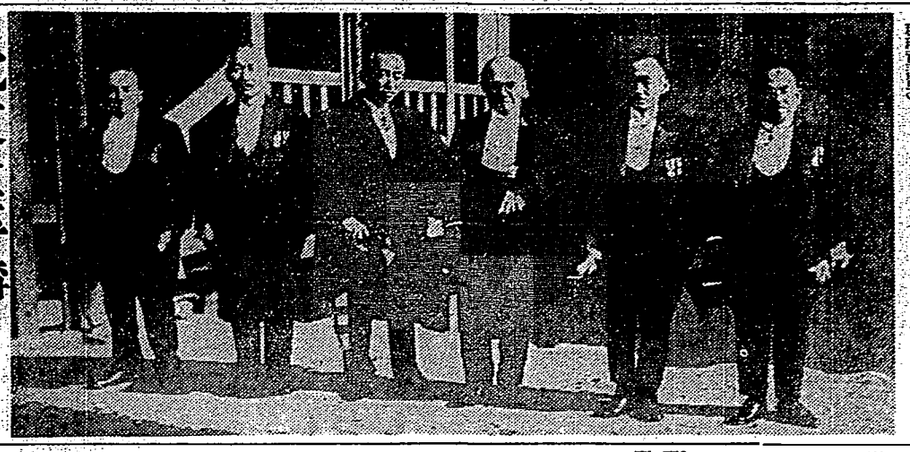

日本の招聘を 米國正式に受諾

今夏愈よ日米水上競技大會

【東京二日發本社特電】今夏アメリカ水泳選手を招聘して日米對抗水上競技大會を開催せんとする日本水上競技聯盟の計畫に對し二日アメリカ體育聯盟は正式受諾方を通知して來た

中川總督の 令孃結婚

赤池氏令息と

【東京二日發本社特電】中川總督の二女節子嬢（こは臺湾發保

を慫慂す、新郎は東大出の法學士目下栃木縣廳勤務

（寫眞は節子嬢）

内地の糖商が視察に來臺

認識を新たにすべく

一神戸二日發本社特電】內地各都市に於ける糖商を以て組織する臺灣糖業視察團十一名は左記部幸商店三宅氏を團長として二日朝月丸に乘込んだ

三宅氏談

我々砂糖關係者が砂糖の主產地たる臺灣を知らずして今日は商內をしてゐるが、どうしても認識不足の點が多いので今度この機會を利用した譯である、各製糖會社を順次廻つて出來るだけ精しく糖業を見て來たいと思ふが、一切は各部幸商店支店に委せてある、期界も棚卸しが問題となつてゐるが十五萬程度で濟がつく關係からの砂糖輸入は多くても困るだらう却つて製糖業を刺戟する結果

廣瀨七段（日本）棋院）が あす圍碁講演

橋本四段と對局の 棋譜を中心に（本社講堂で）

日本棋院名譽棋士廣瀨平治郎氏の來臺を機として、本社主催に關西棋院四段との對局對合を北投臺日俱樂部にて開催した、廣瀨氏は方面社第五代の社長で棋式からは本因坊に次ぐ人であり又對局した大棋戰の棋譜を中心に四日午後七時から本社講堂に於て講演會を開催する、會費五十錢を數棋客の來臨を希望する、開場は午後六時半にて當日は券の販賣は無論のこと

電柱に衝突し 電線を切斷

運轉手は逃走

二日午後一時頃臺北市龍城町二丁目小島商店前より淺草行の一臺のタクシーが附近の電柱に衝突し、電線二本を切斷、自動車は大破した、運轉手には怪我は無かつたが、何故か運轉手は逃を喫つて現場より逃走したので北警

特別廣告

新聞取次店新設

草屯庄　池田國男

新聞取次店變更

東港街　蘇天元

今回都合に依り前記の通りに新聞取次店を變更致候間何卒從前同樣御引立に預度此段御願旁々廣告候也

臺灣日日新報社

會葬御禮

友枝史臣

榮座

東西大歌舞伎一座
三日晝間 大和町會家族慰安會 貸切
三日夜間 京町會家族慰安會 貸切
假名手本忠臣藏二十一場ぬれ燕の場迄
愈四日節分より公開第二世界館

その夜の女●源三郎異變

天のふけ

△雲北地方　北東の和風雲一時小雨
△北部地方　北東の俟風雲一時小雨
△昨日の最低溫度五十七度（午前七時）
（臺北觀測所發表）

けふの催し

▲龍成小學校參會　午後零時半から
▲南門小學校參會　午前八時半から
▲蓬萊かるた會　午前十時から本社講堂
▲市民講演會　午後七から鐵道ホテル
▲鄕軍臺北聯合分會劍術大會　午前八時半から第一聯隊練武場

軍部慰安を兼ねて 双葉小の學藝會

【基隆電話】基隆市では祀元節期し午前九時から基隆劇場に於て陸海軍兵士慰安を兼ね双葉小學校學藝會開催の豫定

基隆市女教員の研究發表會

【基隆電話】基隆市では二月七日午後一時から市役所會議室で市內小公學校女教員研究會を開催の筈で、終つてから午後一時半頃から市役所庶務課に於て左の如く研究發表をなすことになつてゐる

△少女期における特異なる習慣（双葉小前田千代）△低學年の讀方の指導（日新小吉田ヤカ）△生活の基礎について（蓬萊國民學校前田フル）△學校九九の取扱について（銀川公學校森林弘子）△學藝指導について（銀川公學校木村なか子）

開運除災皇祭り

新竹開基尊寺にては去月六日以來入りより法教を勤かせ市內巡行をなしつつあつたが、愈明け成洲の來る四日に早朝護神社前にて國運隆昌國威宣揚の大國祭典を執なし、又午後七時より同寺にて御法による加持所願除災厄除祭りを擧行し大いに除災招福の御守、御札、御供物の授與をなすと

内藤氏談

十日の臨山丸で廈

門に渡り四十日の豫定で支那各地を巡廻する、歸途功德團影響に付て一般に認識を深めるといけないから一言述べておくが團影會は決して鄭成功の子孫を後援するものではないと云ふことである、それに先般製革から鄭成功なる人がやつて來たが成功は支那に於ては全く過去の人物であつて當の仕事を遂行された形である從來の方面の團影會は既に組織も崩壊上つてゐるが未だ該の時期には至つてゐない、これは團影會の意味からして滿洲と南滿鐵に夫々有力者によつて夫資なるものが組織され東京と合せて三所の會が一時に經營互に協調連絡を保つて成功の事跡の研究、その儘業に對する關心を呼びたいと思つてゐるからである、この會は純文化團體で何等政治的經濟的目的を有するものでない、英雄待望の

内地の糖商が視察に來臺

認識を新たにすべく

一神戸二日發本社特電】內地各都市に於ける糖商を以て組織する臺灣糖業視察團十一名は左記部幸商店三宅氏を團長として二日朝月丸に乘込んだ

三宅氏談

我々砂糖關係者が砂糖の主產地たる臺灣を知らずして今日は商內をしてゐるが、どうしても認識不足の點が多いので今度この機會を利用した譯である、各製糖會社を順次廻つて出來るだけ精しく糖業を見て來たいと思ふが、一切は各部幸商店支店に委せてある、期界も棚卸しが問題となつてゐるが十五萬程度で濟がつく關係からの砂糖輸入は多くても困るだらう却つて製糖業を刺戟する結果

幸顯榮氏談

臨濟寺を開基の 細野南嶽師が來臺

幸顯榮氏も久し振に歸臺

高千穗丸入港

【基隆電話】二月二日入港高千穗丸は二ケ月振りに病氣にて就航した紬足船長により午後零時半豫定通り港外着、船客合計二百六十九名搭乘一千二百五十六噸で主なる船客に幸顯榮氏の令閨を見て一時歸臺の貴族院議員幸顯榮、岡山臨濟寺開基の因緣を持つ細野南嶽師、臺灣製糖會社專務取締役丸田治太郎、橫濱護謨製造所小澤三郎、南國公司成富公三郎、朝鮮總督府海事課長谷敏夫、日本郵船會社長久保田二一、臺灣汽船內藤順太郎の諸氏等に大阪商船會社長後藤氏外三名等である

幸顯榮氏談

臨時議會終了後序でを以て上海南京等を一廻りして來ましたが、今度の歸臺は別に用件とてないが、貴族院に廻る豫算審議は三月上旬頃になるのでそれ迄の間久し振りに歸つた次第です、臺灣の自治制度に付ては議會中何も聞きませんでした、總督府の提案でもあり最良の結果を望んでゐること故その實施は勿論望ましいことですが拙相としてもこの點に付ては本島の爲め大に盡力して居る積りです、それから支那變動後は南京に於ても色々の要人にも逢つたが話を綜合すれば日本の出方によつて民國の態度は何うにでもなると云ふことで、即ち日華兩國は感心相提携して御互に障碍除去地均をすることが必要だと云ふのです、これが御互日華兩國の爲めのみでなく東洋の爲めにも結構なことと思つてゐます、これになりはしないか、兎に角精算も二月切迫は大した額ではあるまい

滿支間小包郵便 取扱を開始

【北平一日發電通】滿支間通常郵便に次いで取扱を開始するべき小包郵便は愈確定通り二月一日より實施され一日北平郵便局では正午までに約四百個の小包を受附け滿洲國に向け發送した

救國會が活動

排日氣勢を煽ふる

なり振構はず盛に猛進して各地に

【高雄電話】二日國東より高雄に到着された情報によれば臺灣東部、南西各都市の救國會は連絡協議と

に當つき二月一日から市役所に設置、午前七時內選擧を一番とし一選擧を以て往復せしめてゐるが料金が約半額になつたのと候補者が利く爲內地地方民は非常に喜び第一日は約二百の乘客者を見たと

臨濟寺を開基の 細野南嶽師が來臺

幸顯榮氏も久し振に歸臺

高千穗丸入港

【基隆電話】二月二日入港高千穗丸は二ケ月振りに病氣にて就航した紬足船長により午後零時半豫定通り港外着、船客合計二百六十九名搭乘一千二百五十六噸で主なる船客に幸顯榮氏の令閨を見て一時歸臺の貴族院議員幸顯榮、岡山臨濟寺開基の因緣を持つ細野南嶽師、臺灣製糖會社專務取締役丸田治太郎、橫濱護謨製造所小澤三郎、南國公司成富公三郎、朝鮮總督府海事課長谷敏夫、日本郵船會社長久保田二一、臺灣汽船內藤順太郎の諸氏等に大阪商船會社長後藤氏外三名等である

幸顯榮氏談

臨時議會終了後序でを以て上海南京等を一廻りして來ましたが、今度の歸臺は別に用件とてないが、貴族院に廻る豫算審議は三月上旬頃になるのでそれ迄の間久し振りに歸つた次第です、臺灣の自治制度に付ては議會中何も聞きませんでした、總督府の提案でもあり最良の結果を望んでゐること故その實施は勿論望ましいことですが拙相としてもこの點に付ては本島の爲め大に盡力して居る積りです、それから支那變動後は南京に於ても色々の要人にも逢つたが話を綜合すれば日本の出方によつて民國の態度は何うにでもなると云ふことで、即ち日華兩國は感心相提携して御互に障碍除去地均をすることが必要だと云ふのです、これが御互日華兩國の爲めのみでなく東洋の爲めにも結構なことと思つてゐます、これになりはしないか、兎に角精算も二月切迫は大した額ではあるまい

滿支間小包郵便 取扱を開始

【北平一日發電通】滿支間通常郵便に次いで取扱を開始するべき小包郵便は愈確定通り二月一日より實施され一日北平郵便局では正午までに約四百個の小包を受附け滿洲國に向け發送した

舊歲未經濟界一斑

農村僅償舊債一部

物價俱騰貴市況不振

昭和九年中。臺灣經濟界。至極多事。夏秋之交。高雄州下兩遭暴風雨。農產物被害無算。秋初南部豪雨。魚塭破壞。麻虱目魚流失數百萬圓。北部則以秋末九旱。一部失收。然大體米食。農村好況。惟少年罷弊。惟債務部債而已。而布帛其他日用品之購買力尚缺。其他織業茶業雜穀皆相當好況。最近米價雜穀日用品豚畜鵝鴨蔬菜皆貴。貧農及細民。皆飽嘗生活苦。故舊年末之市況不振。惟臺灣金銀。於昨年中資出約近千萬圓。銀行組合預金反增。一般金融平穩。今後在來米不足。米價必加高。豆類油類石炭木炭皆昂。消費階級。更覺苦痛也。

基郡教育會

第一部會

基隆郡教育會第一部會。去二日午前八時半起。在金山公學校。開研究會。指導者林訓導）及第六學年國語科。（指導者村上訓導）質地授業後。入研究發表。即就生活上所諸指導（發表者陳訓導）就該方教育之動向管見。（發表者李首席訓導）並就片假名準順調查。（發表者山木校長）更移此評會。並質疑應答。終有山木部會長總評後。一時頃閉會。

北斗協議會

新規事業

爲水道敷設案

北斗郡北斗街協議會。去三十日。午前九時四十分開於北斗公會堂。協議會員十二名中。缺席者二名。臨席官。藤垣郡守。增田郡庶務課長。金永矢部兩郡屬。來賓黃田尾庄長。張坤頭庄長等列席。陳街長就議長席紋證。宣告開會。報告出缺席協議會員並任命參與員。次指名議事錄署名者寺田清三郎陳春榮兩氏畢。陳街長報告街治概況。並演說十年度豫算編成方針。即入議事。由議長。及各參與。先後逐條說明議案。就中最可特筆者。即當街十年度新規事業之北斗水道敷設案。其總工事費十七萬一千二百圓。由十年度起計上豫算。二箇年計畫事業。但總工事費三分之一。由州補助。三分之一。乃國庫補助。因國庫補助之

新竹州下全公醫

開保健衛生會議

附議乳幼兒死亡對策

臺南州公醫會。訂來五六兩日。開于臺南市公會堂。初日正午。會長今川知事訓示。次對乳幼兒死亡及對策之諮問事項協議。蓋臺南州下。近年衛生狀態逐年進佳績。平均一箇年增加三萬八百七十七人。觀既往五箇年間。出生死亡總計。出生逐年增加。而死亡有漸減之勢。然視內地。或臺中州下之成績尚覺不及。總死亡約五分之二。爲乳幼兒（五歲以下）之死亡。更就乳兒之死亡觀之。爲總死亡之三分一。比內地之四分一。異常高率。此因各家庭兩親窠賀。兒幸先天性虛弱或社會的原因等。結局一般對育兒。頗乏智識使然者。就此適切對策。本于各會員之實驗。無腹藏交換意見。又第二日午前九時起。協議注意事項。一、癩患者發見屆出所關件。二、妙目無料治療所助手指導件。三、阿美巴赤痢屆出所關件。四、麻藥出入簿記帳法等四項。其他希望事項。及附議。各公醫提出協議事項等云。

奉迎事務所關

知事敘禮

野口臺北州知事。去二日午前十時。召集全職員于會議室。就李王殿下奉迎事務所關。爲慰勞敘禮。

基隆市旭丘

移植櫻花

一二三月盛開

基隆市旭丘展望地。移植櫻花。合內地種。本島種約有百二十株。現續準備栽培種樹二百餘株。而已種之櫻樹。內地種約三十株。早已含蕾。若天候告順。順。二月下旬。或三月上旬。合計四百九十株。成績亦自然流人也。

基隆舊年末

救恤貧民

米斗半金半元

既報基隆同風會。社會事業助成會。方面委員等。共同主催。於舊歷年末。募金施米。市民踴躍。成績優良。寄附金達一千二百餘圓。米三十六袋（每袋百五十斤）寄附者如下。

白米三十袋連　葉氏純。
▲金三十圓。楊火輝。張進叉。
▲白米二袋。高者水。魏良。
▲金二十圓。顏國年。金順美。
▲白米一袋。何微力。陳沈氏查某。
▲金十圓。高文秀。林朝寶。吳萬輝。顏欽賢。顏德潤。顏德修。顏德馨。劉猛仔。謝清桐。柯炳謙。林蔡氏幼。白雲。楊萬賜。吳求。蘇先致。陳泰成。李昌。謝龍。其他未上十圓者甚多。其人員千九百五十餘名。又貧民亦多至六百七十餘人。決定每人施與白米一斗五升（舊斗）及現金五十錢云。

松山慈善家

救恤貧民

七星郡松山庄諸慈善家。夙向庄當局。舜明寄附金米補助諸貧戶度歲。去一日在松山圖書館樓下。對貧困者五十名。每名給與以白米二斗（紅土）及金一圓十錢。施米者。竝施米穀數量及金額如左。

松山第三區委員許欽章　白米四俵。米商周河。
松山第二區委員蔡九。米商彭添泉諸氏。各白米一俵。松山信組長陳復禮。庄助役潘趨賢。煙草賣捌所重雄諸氏。各金十圓。芝崎定張媽興。王雲卿五圓。米連興。安田治太郎諸氏。各金五圓。黃添全偉才。柯定諸氏各金三圓。陳財全。林見二氏各金二圓。

花蓮港肉豚

肥育競技

花蓮港廳田村。自昨年十月中旬起。百日間。主催肉豚肥育競技會。至去三十一日。審查完了。出品三十頭。一日肥育量。最高二十四兩四。平均十五兩六。比前年最高。減四兩六。而于平均。則增三兩八。覺有幾分進境。然視西南部地方之成績。尚有

中國幣制驟難改革

金之難採用金本位

平價切下不易實行

銀逃避。中國財界不安。市場混亂。銀行錢莊相繼倒產。南京政府。討議對策。有平價切下於銀本位放棄諸法。尖中國現銀不足。或增發不換紙幣者。實因昨年下期以來。羅斯福大統領引下銀價。或買入銀塊。世界銀產額。每年不過一億六七千萬貫。而美國政府之銀買入案。乃多至十三億。買上價貴於市價三倍。故不論中國或他國之銀。不得不流出美國。南京政府。爲對應美國銀政策。實施銀輸出稅及平衡稅。此不獨不能阻止銀流出。密輸反見增大。以致財界不安。十月十五日實施銀輸出稅及平衡稅一時確使銀輸出停止。此稅關報告表。以種種方法。使多量密輸。稅金貴而利益大。遂足以獎勵密輸。又銀不獨海外。且由上海流出奧地。使中國國民資本流避。現銀退藏。國。南京政府。爲對應美上海現銀減退。昨夏一時將近六億。今殆半減。而中國銀行兌換券發行額。三億九千萬弗前後。外貨預金。至少不下十億弗。對此十四億弗。停以三億二三千萬弗之現銀。實堪寒心。各行銀行券。因現銀兌換。銀減退。昨夏一時及平衡稅。此不獨不能阻止銀流出。密輸反見增大。以致財界不安。十月十五日實施銀輸出稅及平衡稅一時確使銀輸出停止。此稅關報告表。以種種方法。使多量密輸。稅金貴而利益大。遂足以獎勵密輸。又銀不獨海外。且由上海流出奧地。使中國國民資本流避。現銀退藏。國。南京政府。爲對應美國銀政策。實施銀輸出稅